時報

中華民國念六年三月十九日星期五

每逢星期二・四・六日隨報附送畫報一張

今天本報二大張售國幣三分四厘

第一萬一千六百七十二號

內政部登記證警字第三三五號

再版出書

是人人案頭之顧問 是各種文件之指導

每部九角 寄費一角六分（每人同時購滿）
四部特價三元 寄費四角六分
特價期限五月底止

全書約一千三百餘頁

初版二萬部 三星期售完
本書內容 十分豐富
本書售價 十分低廉
人人購買 處處風行

全書提要

一 人事文件 ▼文件七一四件 （一）敘論（二）謁候酬酢文件（三）謀業文件（四）喜慶文件（五）喪葬文件（六）通信文件（七）契約（八）雜用文件

二 團體文件 ▼文件一八〇件 （一）概論（二）團體創立文件（三）團體常務文件（四）團體結束文件（五）團體參考文件（六）現行團體法規

三 會計文件 ▼文件一四三件 （一）概論（二）家庭會計用件（三）營業會計用件（四）官廳會計用件（五）會計師用件

四 農事文件 ▼文件一六六件 （一）敘論（二）生產用件（三）推廣用件（四）試驗用件（五）調查統計用件（六）附錄農事法規

五 工廠文件 ▼文件一〇七件 （一）敘論（二）廠務管理文件（三）工人管理文件（四）工廠會議文件（五）勞資爭議處理文件（六）工業雜體文件（七）附錄現行工業法規

六 商業文件 ▼文件三六六件 （一）商業概論（二）創業文件（三）管理文件（四）營業文件（五）改組文件（六）解散清算文件（七）附錄

七 學校文件 ▼文件三二一件 （一）概論（二）行政文件（三）教務文件（四）訓育文件（五）事務文件（六）雜類文件（七）附錄

世界書局

武漢閱報諸君公鑒

啓者敝報漢口分館已於本年三月一日起改由江漢路十三號帥璣平君爲經理嗣後凡武漢區內訂閱報紙及惠登廣告等事均請逕與帥君接洽爲荷

時報發行部謹啓

商務印書館 本週重版書

▶社會科學◀

政治學（百科小叢書） 張慰慈著（四版） 一冊二角五分
世界革命與蘇聯 M. T. Florinsky著 曹賢譯・（二版） 一冊四角五分
經濟常識（商學小叢書） 劉光華著・（五版） 一冊三角
英國社會經濟史（各國社會經濟史叢書） 明額夫著 許曉天譯・（二版） 一冊七角 特價七折
俄國社會經濟史（各國社會經濟史叢書） 小林良正著 簡志堅譯・（二版） 一冊七角 特價七折
中國土地制度 陳登元著・（五版） 一冊一元六角
中國法律思想史（中國文化史叢書） 楊鴻烈著・（二版） 一冊三元 特價七折
現行違警罰法釋義 汪文瑞編・（二版） 一冊二角
實用警犬學 David Brockwell著 金振恆譯・（二版） 一冊四角
運輸須知（商學小叢書） 陸宗建 程志政著・（三版） 一冊三角
中國婚姻史（中國文化史叢書） 陳顧遠著・（二版） 一冊一元五角 特價七折

▶自然科學◀

科學與近代世界（自然科學小叢書） A. N. Whitehead著 王九齡譯（二版） 二冊七角五分 特價七折
零到九（中華兒童教育社叢書） 董任堅編譯・（二版） 一冊三角
算術一分數四則（算學小叢書） 林鶴一等著 黃元吉譯・（六版） 一冊三角
普通物理學（大學叢書）下冊 薩本棟著・（四版） 平裝二冊二元四角
密爾根蓋爾物理學實驗教程 徐善祥 柿內三郎著（三版） 一冊四角八分
細胞之生化學（學藝彙刊） 于景讓譯（二版） 一冊三角

▶應用技術◀

近世眼科學（大學叢書） 劉以祥著・（三版） 精裝一冊四元五角
近世花柳病學 李濤編・（二版） 一冊三元二角
看護學總論（醫學小叢書） 楊鶴慶編（七版） 一冊三角
外科療法（醫學小叢書） 余雲岫編（四版） 一冊二角
胃腸病普通療法（醫學小叢書） 袁飛編（四版） 一冊一角
遺尿及遺精（醫學小叢書） 趙師轍編（四版） 一冊一角
猩紅熱（醫學小叢書） 胡定安編（三版） 一冊一角五分
孕婦之友（醫學小叢書） 朱季青編譯・（六版） 一冊二角
拉英德法日藥物名彙 （三版） 一冊五角
西藥淺說（百科小叢書） 程瀚章著（四版） 一冊二角
南洋熱帶醫藥史話 黃素封著・（二版） 一冊六角
德國之農業金融（社會經濟叢書） 王志莘編 徐渭若譯述（二版） 一冊一元
農業氣象學 陳渭編著（二版） 一冊一元三角
墾殖學（中華農學會叢書） 李積新著・（二版） 一冊二元
果樹園藝（農學叢書） 龔厥民編（七版） 一冊六角
養鴿法（農學小叢書） 馮煥文編・（三版） 一冊二角五分
電機工程概論（工學小叢書） 陳章著（六版） 一冊四角
有線電話（工學小叢書） 馮荷清 易興新編・（五版） 一冊四角五分
乾電池製造法（工學小叢書） 劉頌義 駱鳳嶠編・（二版） 一冊一角五分
無線電收音機之原理及製造法（工學小叢書） 王鶴卿著・（五版） 一冊八角
實用無線電淺說（學藝彙刊） 張敬戎著（四版） 一冊四角
城市穢水排洩法（工學小叢書） 朱有騫著・（四版） 一冊二角
航海羅盤（工學小叢書） 黃文雪編・（二版） 一冊三角五分
工藝製造法 吳楚明編（三版） 一冊一元八角
金屬材料（工學小叢書） 李待琛著・（五版） 一冊一角
釀造（工學小叢書） 鄭承之著・（五版） 一冊五分
人造香料（工學小叢書） 朱積煊編・（二版） 一冊二角
人造絲（工學小叢書） 高維礽編 一冊四角
紡織概論（工學小叢書） 蔣乃鏞編（二版） 一冊四角

▶美術◀

參加倫敦中國藝術國際展覽會出品圖說 倫敦中國藝術國際展覽會編 第一冊銅器・第二冊瓷器・（三版） 第一冊三元 第二冊五元
中國美術史（國學小叢書） 大村西崖著 陳彬龢譯（三版） 一冊六角
中國畫學淺說（百科小叢書） 諸宗元著・（四版） 一冊二角
西畫概要（百科小叢書） 吳夢非著（三版） 一冊二角
油畫入門 俞寄凡編（三版） 一冊二角五分
新編攝影術 林澤蒼 杜就田編譯（十二版） 一冊七角

▶史地◀

泰西進步概論（歷史叢書） F. S. Marvin著 任光鍾譯（二版） 一冊一元四角 特價七折
左傳眞僞考及其他 Bernhard Karlgren著 陸侃如譯・（二版） 一冊五角五分
德國史綱（中華文化叢書） J. Haller著・（二版） 魏以新譯 一冊一元二角
世界十大成功人傳（萬有文庫） （四版） 一冊一角
實用地理學（大學叢書） Alexander Stevens著（二版） 平裝一冊一元二角
中學教科適用最新世界地圖集 （四版） 一冊一元七角六分

【附註】

海力命

維他命A+D製劑

海力命用特種方法製成，服量僅及魚肝油五十分之一，而功效尤在其上，味無腥臭，極易消化，雖助小兒發育，尤具特效，已現有膠丸屑液兩種

上海新亞藥廠製造

大前門香煙

大前門香味芬芳 有醒腦清神之妙

無上上品

CD-349

新中華叢書

文藝彙刊 已出二十一種

全套特價照定價七折 四月底止

〔單本照定價發售〕

藝術論集 豐子愷等著 定價三角
文學論文集（一） 曾虛白等著 定價二角半
文學論文集（二） 張夢麟等著 定價二角半
屠戶（戲劇） 熊佛西著 定價二角
黑女（戲劇） G. B. Shaw: The Dark Lady of the Sonnets 錢歌川譯 定價三角
虛心的人（戲劇） H. J. Bulthuis: Malrika en Spirto 周 楷譯 定價二角
現代隨筆集 A. Huxley, A. A. Milne: Modern Essays 張伯符等譯 定價二角半
新進作家小說選 朱雯等著 定價六角
戰爭小說集 張夢麟等譯 定價三角
如意珠（小說） 予 且著 定價三角半
妻的藝術（小說） 予 且著 定價三角
瓢兒和尚（小說） 郁達夫著 定價四角
幽靈（小說） 巴金等著 定價四角
旱災（小說） 周楞伽著 定價三角半
捕蝗者（小說） 石 靈著 定價二角
青春之戀（小說） A. Huxley: Hubert and Minnie 錢歌川譯 定價二角半
幽默小說集 Mark Twain, O. Henry, etc: Humourous Stories 張夢麟等譯 定價二角半
日射病（小說） I. Bunin & Other Famous Authors: Sunstroke and Other Stories 胡哲謀譯 定價三角
老拳師（小說） Jack London: A Piece of Steak and Other Stories 張夢麟譯 定價二角半
河西見聞記 明 耽著 定價二角半
四川之行 葛綏成著 定價二角

中華書局出版

（丁152）

十七家綢廠違令均復工

本市各綢廠工潮、自經黨政當局會銜布告禁止罷工後、……昨夜一律復工、……

黨部昨晨舉行「三一八」紀念大會　全市下半旗誌哀

昨日為北平民衆革命紀念日、本市市黨部於昨晨十時在該部禮堂召集各界舉行紀念大會、由市黨部委員姜豪主席、報告紀念意義、全市各界一律下半旗誌哀、兩路黨部及海員黨部、同時亦舉行紀念會、

婦女教育館定期舉行母教比賽　促進為母親者之責任心　造成社會重視賢母風氣

本埠華龍路五十四號上海婦女教育館、為促進各家庭為母親者之責任心、並造成社會重視賢母風氣起見、特定於四月四日（兒童節）上午九時、舉行母教比賽、茲將比賽辦法探錄如次、㈠比賽宗旨、……㈡參加資格、凡本市居民家有五歲至十歲兒童（不論性別）之母親、均可報名參加、㈢參加手續、凡參加者、由各母親率領合於年齡之兒童來館報名登記、隨繳母子或母女四寸半身照片二張、領取與賽證一紙、照規定日期時間來館比賽、㈣報名日期、三月二十一日至四月三日止、㈤比賽日期、四月四日兒童節上午九時起、㈥比賽項目、一•體格、二•清潔、三•禮貌、四•應對、㈦比賽次序、抽籤決定之、凡逾規定時間不到者、取銷與賽資格、如參加人數過多、得根據年齡大小、分組比賽、㈧記分方法、總分數一百分、體格以三十分為滿分、清潔以二十分為滿分、禮貌、應對各以二十五分為滿分、……

瑞鎔廠糾紛解決

滬東倫樞路英商瑞鎔造船廠、前因停止與第四區造船工會所訂之勞資契約、引起全體工人反對、曾兩度發生怠工風潮、經黨政機關代表一再施行調解、始商定解決辦法、重行訂定新契約、茲該項契約、已於昨日由市黨部陸蔭初、社會局朱金濤•賀昌華、總工會周學湘、資方代表大班麥勁、協理受頭（譯音）、勞方代表吳松利•陳炳康•桂東湯•朱信米等、會同在該廠簽訂、故糾紛宣告圓滿解決、

滬市府籌備十週年紀念

同時邀請各省專家討論市政備中央採擇

籌委會組織簡章

市政討論會簡章

討論會招待辦法

推行意義

以勸工勸農勸商勸學為宗旨　推行「上海節」　舉行六種展覽會　屆時由市府行命名禮

六項展覽

其他辦法

明星香水供不應求

招商承包俄捕食品

來函

光華眼鏡公司　政府註冊◆眼鏡專家　歡迎比較
美國夾白金托鼻眼鏡品精樣美每副一元至八元
護爾目準光眼鏡片保用十年優待各界減售八折
獨家販賣眞正德國蔡司眼鏡片……每對祗售四元
光華專門出品彎形眞水晶眼鏡……每對祗售四元
老牌驗光眼鏡四種式樣任憑選擇每副祗售九角
沖白金無邊托力克眼鏡春遊最宜每副一元半起
驗光準確
保存購貨發票　人人有還本希望

良友無線電　是國產收音機大王　譽滿全國無遠勿屆
超差式交流七燈機　減售四十三元

新外差式交流六燈機
新外差式交流七燈機
旅行乾電六燈機　四十五元
超差式交流六燈機　三十五元
超差式交流五燈機　二十九元
特種強力交流燈機
犧牲品交流燈機減售十六元
良友無線電廠啓　上海北京路祥生汽車行東隔壁永康里　電話九〇五〇五

止帶丹　赤白帶
當日見效　二盒斷根

湖南古醫陳正陽　專治疑難怪症　立起沉痾
寓白克路小菜場對過永年里七號　號房啓

驚人贈送　德國老牌白濁丸　利尿止痛　清濁滅淋　三粒見效　永保除根

本行專備紅色喜事轎車　車內特備繡花窗簾　包全天實洋十六元　出租轎車送客一元
電話九三〇〇〇　億太汽車公司啓　四馬路大新街

新光大戲院

將軍之女
賀孟斧（導演）
黎灼灼　李清　韓蘭根（主演）
每日上午十時預售座券

新新花園　門票大洋二角買一送一
新聲大京班　（日）文公走雪　新長板坡　（夜）四本封神榜
鐘社話劇　（日）秦雪梅吊孝　（夜）反倭袍
電影場　黎明　東方劉團
開口笑　百鳥朝鳳　冶兒劇團

大新遊樂場
有聲電影　軍事戰爭偵探名片　兒女英雄　聯華最新對白巨片　時勢英雄
勵社話劇　劉一新　劉月華
大京班馳譽南北名角合演　蓋昆鶴　梅艷雲　孫柏齡　路凌雲　王仲平
全體合演機關佈景連台本戲　火燒紅蓮寺
仙霓社文武崑劇
華北評劇社蹦蹦戲

先施樂園　門票大洋兩角買一送一
安樂大劇場文武京戲全體藝員日夜登台
胡玉樓　劉筱艷　應寶蓮　應楠森　花翠琴　王俊宸　夏君庭
（日戲）立志投軍　鐵籠山　天雷報　雙搖會　天霸拜山　八義圖
（夜戲）水淹七軍　二本狸貓　打棍出箱
蹦蹦戲　花筱桂　香雪海　娛樂社話劇　林容雍

永安天韻樓
影戲場日夜開映　天一公司全部有聲巨片　歡喜冤家
東部新影戲場　日夜開映　空谷蘭
新柳社　蹦蹦戲
大京班全體藝員日夜手好戲　八本火燒紅蓮寺

上海新世界　門票一角　買一送一
供衆參觀　不另取資
大鯊魚
紹興文戲　光明話劇　胡君安

榮記共舞臺　地址愛多亞路
今夜初次開演　須早預先定座
第十一集　火燒紅蓮寺
價目　樓上一角　三角六分　七角　樓下二角七分　四角五分　九角
回力球　每晚八時起　星期日加日場

鑫記大舞臺　地址二馬路　電話九〇二〇〇
今夜獻演　標準連台新劇
十五本西遊記　七情洞　飛騰空馬　蜘蛛網
日戲價目　（三樓）一角　（二樓）二角　（正廳）四角半　夜戲價目

經建運動總會計劃

籌設國窯及原料兩廠

已擬大綱通過草案將呈院核辦

本埠訊、實業部爲提倡我國人造絲業及木材業起見、已計劃人造絲廠及模範製材廠、並即擬具籌設該兩廠辦法、呈院查核在案、茲悉國民經濟建設運動委員會總會、前開第十九次談話會、除由程志頤報告中國國貨聯營公司籌委會招股經過外、並討論籌設國窯廠及原料精製工廠大綱草案、決議修正通過、現已在着手籌備云、（時事社）

外銷發動華絲價格步漲

…二月間出口生絲數較一月份增加三分之一…

本埠訊、沉寂已久之海外絲市、自上月份起、因紐約里昂等絲織廠需用甚殷、均大批購進、絲價因之逐步上漲、在去年年底、海外絲市不景氣、滬市最高白廠經每担祇售六百元左右、至本年份起逐見起色、每担可售七百五六十元、自上月份起、可售八百元以上、日來更見提高、現海外滬白廠經一〇三條紋、每担可售九百五六十元、且前途尚有活躍氣象、同時出口方面亦漸增加、較上月間增加達三分之一、現該局爲保持華絲在海外銷路起見、對於出口生絲品級檢驗頗爲認眞、以謀在國際市場中、可與日意絲市競爭、俾能恢復過去之地位云、

原料告罄 勢將停工

滬市開工絲廠、最盛時期達一百卅餘家、近年來因海外絲市不景氣、絲商均無意經營、故將車間改造、在去年春繭發動後、總數開工者共四十家、至年底總結束時、尚在開工者計十二家、但入春以來、各廠均因原料告罄、無法繅製、迄今止計開工者、僅新閘區大成・復昶・豫豐・閘北區、興綸・恒蓄・勤益・虹口區、森源・福綸・租界區、鑫昌・同裕・滬南區、日新盛等十一家、但所存原料、最多祇敷一月之繅製、恐在本月底、即有三家先行停車、現絲廠業同業公會、正在設法、要求江浙兩省建設廳、及全國經濟委員會、蠶絲改良委員會、對各產地及繭行存儲乾繭設法流通、以維廠商應用

當局設法 增加生產

全國經濟委員會蠶絲改良委員會、江蘇浙江兩省建設廳、因鑒於兩年以來、江浙兩省繅絲廠因感原料缺乏、不敷繅製、相繼停工、有礙實業發展、及工人生計、現爲謀增加原料生產起見、對本屆春繭、業已擬就各種詳細計劃、如栽桑製種、育繭及訓練人才、繭桑試驗等、決逐步設法推進、其辦法、㈠無價發給桑秧、㈡墾荒植桑、㈢設立模範共育桑園、㈣準備集團製種、㈤提倡設置新式烘繭機、並在江浙兩省產繭區域分別設置機烘灶、㈥集約指導宣傳性指導、㈦廣設蠶桑指導人員養成所、及高級蠶絲學校、㈧獎勵農民育繭栽桑等多項工作云云

國際貿易局介紹 國產品出口

本埠訊、昨據國際貿易局云、該局近接國外需要國產品之來函數件、茲特發表於後、希各商行函請該局指導處介紹、㈠美國擬辦棉織髮網花邊手帕等、請告出口商、開價寄樣、㈡加拿大擬辦棉織及毛織地氈、請介紹廠商、㈢比國擬辦棉紗・棉布・絲料・絲織品・搪瓷器・帆布鞋、請介紹出口行、㈣印度擬辦塊玉、請託殷實銀行、代寄貨樣（新新社）

巴特里克由港返滬

將赴華北及華中各地視察

本埠訊、英國出口信用担保局駐華代表巴特里克、本月二日赴港轉粵視察華南經濟情形、迄將中月、巴氏以此行任務已竣、於昨晨八時三十分抵此、其秘書索森等到埠歡迎、巴氏此行經過、在港已正式發表談話、並悉巴氏在滬稍事休息後、將赴華北及華中各地視察云、

財部所得稅事務處

規定所得稅退稅辦法

應依法定程序辦理需時較久

本埠訊、財政部所得稅事務處、以所得稅納稅義務人、報繳稅款、送經中央銀行或代收機關經收後、即行轉入國庫收帳、故凡所得稅款雖係繳由銀行或代收機關經收、無異直接繳入國庫、近查各地報繳所得稅款之機關團體或個人、以事屬創辦、計算手續尚未純熟、頗有溢繳或誤繳情事、自應予以退稅、惟稅款旣經繳入國庫、所有退稅事務、必須依照法定程序辦理、手續旣繁、需時較久、誠恐應行退稅之各戶、因時日稍有滯延、或滋疑惑、故特發公告通知、凡應退稅之各戶、靜候該處依照法定程序、辦理退稅、嗣後報繳所得稅款、務望妥愼計算繳納、庶均便利云

久大公司否認出售日方

海州分廠下年度可出貨

◎天津十八日中央社電、久大精鹽公司、在海州設立分廠、現正在籌備、下年度即可出貨、該公司總辦事處前曾有遷滬之議、目前決定暫緩實行、此間外人方面傳、日興中公司進行收買久大公司、該公司負責人、十八日對記者切實否認、據稱此項傳說、殊屬無稽、本公司決繼續經營、絕無出售之議、

今晨國外行市

紐約市場十八日電訊

[illegible]

倫敦市場十八日電訊

[illegible]

虛無夫人　（一七三）

愼言

第八十回　萬里勉儂遊數行別淚　重洋相餽遺一襲嫁衣

前情縮記　[illegible]

婉思急忙站了起來，擎起酒杯，陪飲一杯道：「我也應該給老師祝福！」雲卿：「我的前途，是很渺茫的，何福之有！」婉思道：「那能這樣說呢！我看老師的前途，希望很多。」雲卿只把頭搖了幾搖。婉思也不敢冉說，談了些別的事。雲卿一看，時候已不早，站起來道：「我要走了！」婉思道：「我送老師到車站！」雲卿道：「時候不早，你還是回去吧！我一到外國，就寫信通知你。」婉思想了一想說道：「我就聽老師吩咐，不送了！」雲卿道：「你的天才很好，若肯向詩上努力，將來一定成名！我希望，以後有新作，便寄給我，我這一去，只少也得一年半載，我希望，我回來的時候，你已成了一位詩人！這幾句話便是我臨別贈言，務請你記着！」婉思道：「老師金玉良言，我是終身忘不了！」雲卿道：「人生不能沒有挫折，我尤希望你如遇意外的事，不要因感情衝動，擧動出於軌外，我深信濮着大道理幹去，沒有不成功的！」婉思聽了這幾句話，眉頭一蹙道：「老師是有經驗的話，我很感激的。」說着覺額流下淚來，急用手絹向眼上印一印。雲卿見她突然傷心流淚，也不知她心上受了什麼感觸，覺得她一片天眞，很是可愛，想要安慰她幾句，一時又無話可說。便道：「我走了！後會吧！」婉思遽伸出雪白嫩手向雲卿深深一握道：「老師前途珍重，我不送了！」雲卿覺得那纖手握在掌內，又軟又緊，心裏也自難受，勉强現出笑容，對婉思笑了一笑，說聲再見，摔手便走，走到廊盡頭，回頭一看，婉思兩手抱着頭，伏在桌上，似是哭了，心想可憐這孩子，怪不得他初到社會上一切人情未諳，一路都是黑暗，無怪她担驚受怕。一面想，一面走，已出公園門口，僱車回到宿舍，把隨身行李帶到車站，只見蔭桐，兆鵬，以及一般蘭友，都在車站等候，一見雲卿來到，都說道：「何以耽擱到這時候，我以爲你不走了！」

✲　✲　✲

兜安氏馳名藥膏

靈驗出乎意外

毋使疥癬疹癩膿瘡面疱痔瘡蟲咬及其他皮膚病貽患閣下請即日購買兜安氏馳名葯膏一盒此膏乃最佳之品功效迅速有口皆碑

上海江西路四八九號兜安氏西藥公司啟

藥房均售

債市

利多消息不絕而來　除甲種公債外　餘皆發現新高價

昨日華商證券交易所公債市況、[illegible]（單位元成交數單位百元）

統一公債	第一盤開	第二盤收	第三盤開	第四盤收	最高價	盤次	最低價	盤次	較前日	成交數
戊種三月	六六二五	六六二五	六六二〇	六六九五	六七〇〇	四	六六二〇	一	[illegible]	[illegible]
戊種四月	六六四五	六六四〇	六六五〇	六七五〇	六七七〇	四	六六四〇	一	[illegible]	[illegible]
丁種三月	六七一五	六七二〇	六七二五	[illegible]	[illegible]	四	六七一〇	一	[illegible]	[illegible]
丁種四月	六七三五	六七四〇	六七六〇	[illegible]	[illegible]	四	六七三五	一	[illegible]	[illegible]
丙種三月	六七〇五	六七一〇	六七二〇	[illegible]	[illegible]	四	六七〇五	一	[illegible]	[illegible]
丙種四月	六七二〇	六七一五	六七四〇	[illegible]	[illegible]	四	六七一五	一	[illegible]	[illegible]
乙種三月	六九一〇	六九〇五	六九四〇	[illegible]	七〇四〇	四	六九〇五	一	[illegible]	[illegible]
乙種四月	六九三五	六九三五	六九九〇	[illegible]	七〇六五	四	六九三〇	一	[illegible]	[illegible]
甲種三月	七三六五	七三七〇	七三七五	七四四五	七四五〇	四	七三六五	一	[illegible]	[illegible]
甲種四月	七三九〇	七三八五	七四五〇	七四八五	七四九〇	四	七三八五	一	[illegible]	[illegible]
九六三月	九三〇	九三五	九四〇	九五五	九六〇	四	九三〇	一	[illegible]	[illegible]
九六四月	九四〇	九四五	九五〇	九六五	九六五	四	九四〇	一	[illegible]	[illegible]

標金

由平突然轉堅　交易不暢漲七角

[illegible]

現金

[illegible]

揭價

[illegible]

爐面

[illegible]

掉期

[illegible]

條額

[illegible]

金業交易所

[illegible]

英匯

[illegible]

美匯

[illegible]

美日滙

[illegible]

外滙

續平少變　交易轉稀

[illegible]

英金

[illegible]

美金

[illegible]

日滙

[illegible]

美日

[illegible]

上海橡皮紗廠股市

（聚興公新行市）

[illegible]

中央銀行掛牌

[illegible]

紗市漲風復劇

棉市又轉上漲

滙豐掛牌

[illegible]

銀洋錢市

[illegible]

標紗

[illegible]

現紗

[illegible]

標花

[illegible]

現棉

[illegible]

紗布交易所

[illegible]

標粉遠漲蓬勃　麥市近跌遠昂

標粉

[illegible]

標麥

[illegible]

現麥

[illegible]

上海麵粉交易所

[illegible]

雜糧油餅交易所

[illegible]

△滬南米市

[illegible]

△閘北米市

[illegible]

招商局船期廣告

江安　[illegible]

建國　[illegible]

新江天　[illegible]

海元　[illegible]

海利　[illegible]

江靖　[illegible]

秘之花——白楊

「彈性女兒」花花絮絮

⑤都市裏到處設立着的跳舞場，也在不景氣市面之下，受到同樣的狀況，營業的清淡當然是影響到舞女的生活問題「彈性女兒」中的路明，在新都會舞廳伴舞得來的五十元舞票，竟換不到現款，可是家裏的房租，她的弟弟的學費分期拔付的債款，都壓在一個能力淺薄的女子身上，然而一般以跳舞爲生活的女性，又未嘗不是如此呢。

⑤一個當銀行職員的余光，所賺的薪水也不多，除了敷衍個人的日常生活費以外，還顧慮不到家裏的一切開支，不過跑跑跳舞場，也是他必要的處所，居然與新都會舞女朱秋痕相識，甚至於有娶她之意，可是在經濟方面時常感到拮据，處在這種景況之下，余光就膽大妄爲，私自挪用公款，結果則事發被拘繫身囹圄，「彈性女兒」中對於涉足舞場而沒有安定生活的青年，是一個很明確的表率。

影圈尖事

▽藝華新人張翠紅，日來開拍新片「女財神」甚忙。當局鄭重其事，特通告禁止攝影場以外之人參觀，不准越雷池一步，以致想望顏色者，均興咫尺天涯，人面桃花之感。前日宣傳主任唐大郎亦到公司，經特許入內參觀，盤桓數小時之久。唐君素有審美專家之目，想必該片趣味十分濃厚，故有此號召力也。

「大地」已在美獻映

喧傳已久，舉國注目之米高梅出品「大地」，業已攝製完竣，二月二日已經在紐約Astor戲院獻映了。參加獻映人物，繼有舊金山總領事及華僑多人。

▽暨南改稱大暨南以後，近由黃槐生氏導演「黃金萬兩」與「礦山騎俠」二片，迄將一年，已於日前全部工竣，不日可在本埠各大戲院映演。主角爲查瑞龍等。此外藝華努力的尚有兩部新型喜劇，一部是由馬鋤氏編製的「五福臨門」，一部正在接洽中的黃堯氏漫畫丑角「牛鼻子」。

▽「初戀」開拍在即，李紅小姐讀劇詞甚勤，「彈性」小生徐蘇靈則努力於詩人式的新裝之設計。

▽姚萍的結婚喜柬是雙幅的，有一頁由其父母具名，父親是一個，母親倒有兩個，很有噱頭的樣子。

▽徐琴芳因藝華缺少由彼主演之劇本，大有自編自演之意，大約導演一職，非彼之「外子」陳公鏗然莫屬了。

▽談孫瑜「夢裏乾坤」之劇名，係程步高過意要替男人「扎台型」，蓋「乾」屬陽，而「坤」屬陰，乾字在坤字之上，分明是看不起女人，故有要求更名「夢裏坤乾」之說。

基本史袖領班董頭…「車將董頭」斯姆爾霍浦列斯與。

賭徒拒捕傷人

當塗訊、縣屬第一區劇屏鄉第八十、保境內、有流氓嚴興明、素以賭博爲生、十五日夜竟邀白餘人、公開聚賭、爲該保保長任孫覺民查悉、當率保丁馳往制止、將賭具銅寶盒拿獲後、詎賭徒陳姓又糾合人衆、上前抗拒、保丁被毆受傷、長鎗亦將奪斷、昨由該主任報區驗明後、即報縣嚴究、

北蘇州路盜書

昨日上午十一時一刻、有盜匪二人、各執手鎗、侵入北蘇州路五百二十號弄一百十號、劫去金戒一只、法幣四十五元、[illegible]

從良之妓◇◇財物被搶

一人無關開釋

[illegible]

丈夫投繯 妻告失蹤

——疑已同歸於盡——

繳捐維艱◇斷炊堪憂 鬧成大悲劇

寧波訊、甬城常平街十七號居民林阿法、年四十一、黃岩人、業漆匠、近因所入微薄、經濟異常拮据、而又染有煙癖、以致生活更感困難、其妻張氏、年四十二、同鄉人、結褵廿餘年、尚無所出、近贍養費不足、每每衣食不周、夫婦間訴諍之聲、鄰人時有所聞、十六日下午四時許、該管公安一分局戶籍員偕同長警至林家徵收戶籍牌照費、林阿法請展緩繳納、不許、遂將翌日伙食費移充戶籍牌照費、迨員警出門後、張氏以次日食用無着、勢將斷炊、向林阿法絮聒不休、林以告貸無門、束手無策、一時憤極、將張氏推出門外、張氏不知林萌短見、以爲林發脾氣、故亦負氣赴各鄰人處閒遊、至六時許、張氏歸家、欲進晚膳、不料見大門緊閉、叩之不應、不得已登鄰家之樓、挖牆洞探望、忽見林阿法自縊、高懸梁上、不禁大駭、亟告知鄰人、破門而入、將林解下施救、但已氣絕身死、回生乏術、張氏至此、大哭不已、鄰人見林家貧苦萬分、勢必無以爲殮、皆歎惜而去、張氏旋出門他去、直至次晨猶未歸來、竟告失蹤、或疑已投河自殺、事爲該管公安一分局所聞、即着里警到場看管、一面報由法院檢察處於次日晌午檢驗一過、候將張氏傳案再核、

武文娟邀同居婦人到庭作證 結識恩客堅指夫知情

請求嚴懲　拒絕以千元和解

顧文寶稱全非事實

住居南市文廟路一六五號之本地人顧文寶、[illegible]

★更新審理★

捕房律師蔣保廉陳述起訴意志後、即據顧文寶投稱、與武文娟結婚已有十餘年、育有一子、年已十二歲、數年前我妻忽然出走、經我四出探訪、杳無蹤跡、直至上月間、始在途撞見、乃暗隨於後、見我妻步入青島路八十號、遂據情報告捕房云云、武文娟供、年卅二歲、北平人、與謝鴻標同居、已有五年、曾育一孩、亦已四歲、查我與謝之結合、丈夫

★完全知悉★

蓋我自嫁顧文寶後、因顧不務正業、不加贍養、乃入華成煙公司爲女職員、及後生意停歇、爲生計所迫、祇得不顧廉恥、轉入民和里王老二所開之弄玉書寓爲侍樂、其時我丈夫因所深知、且曾向夫詢問、將來倘有客人、如何辦法、夫答祇須給其錢財、可以自便、從此丈夫不時前來取款、每次三五元不等、我尚顧全丈夫之顏面、如

★撞見客人★

輒推稱丈夫爲親戚、最後實因不勝其苦、乃毅然於民國廿年向上海地方法院提起離婚之訴、因條件不合、致遭敗訴、當我在書寓時、即遇客人謝鴻標、渠恐我之身世可憐、大爲不忍、遂租屋同居、維持我之生活、迄已五載、丈夫亦所深知、在此數年之中、夫屢候我於小菜場借款、或竟至青島路八十號、因我與謝同居樓上、夫

★不敢登樓★

遂向房客婦人陳張氏探詢謝是否出外、如已外出、則請樓上之女人下來、迨我下樓、必給款數元、今日陳張氏亦已到案云云、繼復謝鴻標供認與武文娟同居、惟不知其係有夫之婦、又據見證婦人陳張氏證明顧文寶確曾前來、托我邀文娟下樓談話、惟借款之事、則不知、末由顧文寶供明武文娟頃間所供、

★全非事實★

因自武出走後、從未謀面、亦無時向借款之事、此次在改期中、彼等曾向我和解、願出款一千元、經我拒絕、應請嚴懲、詹推事以本案尚有展期調查證據之必要、乃諭改期下星期二再訊、

殺人未遂　判處徒刑

著名流氓袁友林、去年八月十五日糾黨朱文[illegible]、在貝勒路林[illegible]砍傷[illegible]、[illegible]捕獲、解送第二特院、以殺人未遂罪起訴、該案業經審結、昨日午後宣告判決、袁友林殺人未遂、處有期徒刑五年、朱文[illegible]

以斧頭對付

調戲少女　流氓揚言如不遂願

恃衆行凶·父女倆受重傷　拘獲一犯·命案中涉嫌疑

閘北向有一般無業流氓、三五成群、在各處馬路、或絲紗廠附近、乘女工早晚上工放工之際、沿途調笑、不遂其欲、動輒毆人、以故年輕之女子、行路頗感不便、前日傍晚、又有住居華康路永慶里四十九號放黃包車之鹽城人唐立業者、年五十一歲、有女名素英、現年二十二歲、尚未字人、而素英略具姿色、以故爲該流氓等垂涎、

時·向·素·英·調·戲

素英不睬、該流氓等竟硬要其往旅館開房間、素英見勢不佳、急奔告其父、出而理論、詎該流氓惱羞成怒、初則出言不遜、繼即將唐父女凶毆受傷、幸經新閘分局海昌路十二號崗警李鳳春聞聲趕到、該流氓等一哄而散、結果拘獲名王銀扣者一名、年三十歲、泰州人、據稱住交通路香煙牌子地方草棚、當即連同證人暨大五子·沈萬奎及原告唐立業·唐素英、一併帶局、受傷人送普善醫院、經醫生

驗·得·父·女·二·人

面部鼻樑擊斷、流血甚多、腰部及小肚均被踢傷、由該院包紮後仍交警局帶回、據唐立業·唐素英暨二證人等稱、有十餘人叫素英開房間、如果不識相、須將金陵路斧頭劈死人之手段對付等語、昨由官核供後、以陶文海（即陶文凱）命案凶手尚未破獲、該犯有重大嫌疑、故判解總局訊辦、

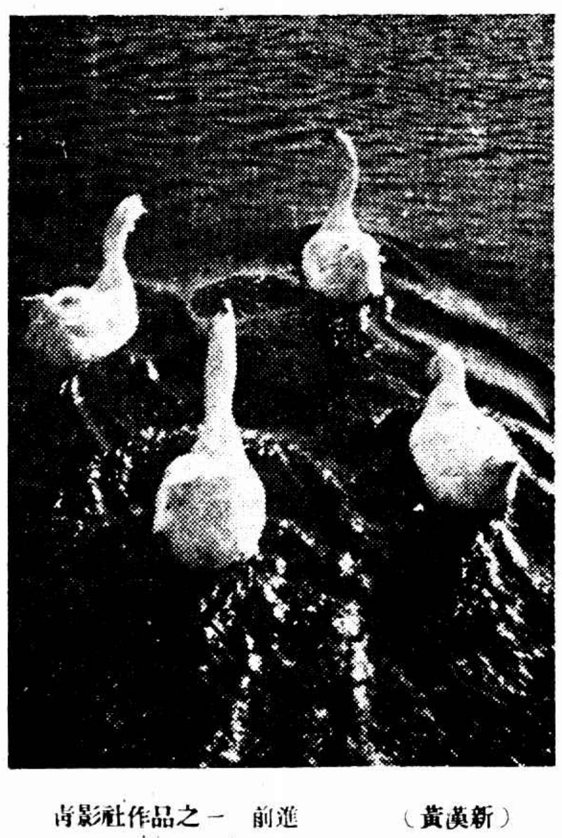

青影社作品之一　前進　（黃漢新）

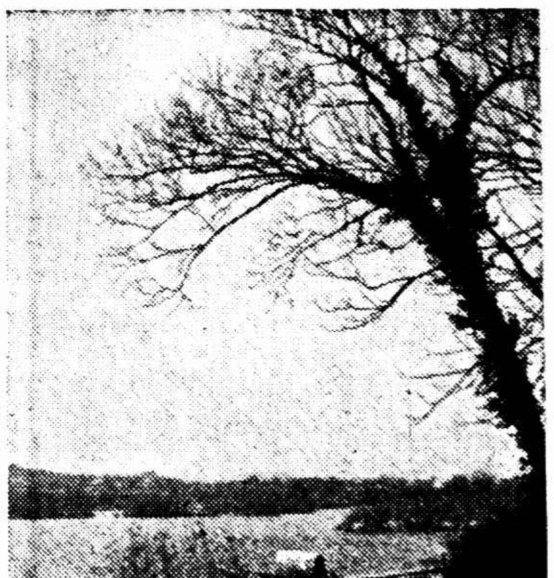

青影社作品之二　晨之雪　（徐穆如）

青影企鵝兩社聯合◇◇今日起在大新展覽

國內學校中之有攝影專科、本埠青年會夜校實爲首創、該校共辦七學期、直至一二八之夕、學校停頓、課遂以輟、其間能讀畢初高二級而卒業得有證書者、計僅二班十餘人耳、先後就學完一學期者、共逾百人、其後學校改組、攝影一科遂未繼續、而前共同研究者留滬尚有多人、未嘗一頓工作、爰經集議、決組青年會攝影研究社、簡稱之曰青影社、迄今已將五年、開始組織時、有黃志明·丁陞保·沈諾等二十餘人、每次開展覽會後、多有願加入者、陸續加入亦有十餘人、上屆展覽後、新社員有七人、青年會熱心協助主持者、前後有黃仁霖·陳立廷·關幹·[illegible]·吳福華·中·朱樹翹（已故）等多人、茲悉該社將聯合企鵝社、定於今（十九）日起、在大新公司四樓舉行第五屆影展、此次共計一百十四點、出品較前數次爲整齊、並多進步云、

兩婦能愉快地同居一宅乎

「兩婦不宜同居一宅否則難免物議」此說實非至論蓋性情暴躁易啓爭端其故每由腸胃積滯肝木失調而起而所需以和家人性情樂家庭於快樂融和之境者一兩劑清導丸往往足矣

江蘇揚州彌陀巷八號吳東莞君來書云「家祖母前因肝旺動氣躁怒服清導丸數劑肝患頓除不復躁怒內子便秘胃呆亦服清導丸而大便暢通胃納增進焉」

清導丸係純用植物質製成之安全可靠潤腸導滯妙品統治便秘肝火頭暈頭痛膽疾腸風面疹口臭神疲易怒並解痔苦

各藥房皆有出售或逕向上海江西路四五一號韋廉士醫生藥局購買每瓶法幣七角六瓶三元五角郵力不取

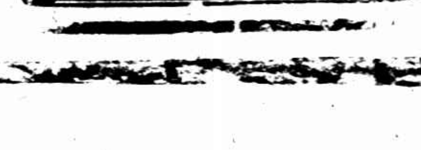

狄思威路盜劫

狄思威路七百二十七弄三十一號寓人朱[illegible]家、昨晨〇時半、突被三盜侵入、[illegible]去金戒二只、法幣[illegible]、[illegible]六十元、

南市兩處小火

昨晨八時半許、城內西門路老北街三十六號[illegible]起火、旋即[illegible]、又昨日下午四時許、南市老白渡街恒大印刷所工場內、亦起火、[illegible]各區救火會聞警、相率驅車前往灌救、旋告撲滅、

[illegible]

走私問題工廠檢查

朱學範昨日放洋　出席紡織國勞兩會議

攜有兩提案

我政府派赴美國參加紡織會議及第二十三屆國際勞工大會勞方代表朱學範（見圖中立者）業於昨晨乘麥金萊總統號輪離滬、各界前往歡送、朱氏臨行發表書面談話略云、本人此行先至華盛頓、參加世界紡織會議、後即轉道日內瓦、出席六月三日舉行之國際勞工大會、[illegible]

陳天一帽莊　股東間涉訟

法租界吉祥街陳天一帽莊、創設以來、將近百年、[illegible]

中一信託公司

資本　實收三百萬元
公積　積存五十萬元

信託部　管理財產執行遺囑經理房產辦理信託投資及一切特約信託業務
銀行部　辦理各種存款放款貼現匯兌及一切商業銀行業務
儲蓄部　存本取息定期活期存款儲蓄會等一切儲蓄業務
保險部　經理水險火險業務
證券部　代客買賣各種公債庫券股票
保管庫　出租保管箱兼辦理露封密封保管
倉庫　招接寄貨地址北蘇州路九八八號

總公司　上海北京路二七〇號
虹口辦事處　北四川路八六〇號
西門辦事處　中華路一五六六號
西區辦事處　靜安寺路一一七〇號
漢口分公司　漢口特三區湖北街

周德富聲明

茲因先父遺有和府湖州所屬下寨字一百〇七莊一百〇九莊良田四圩水田七十二畝五分五厘、因需用將該項紅契抵與周樹德君、後被遺失、當央請證人出立憑據償還借款、當時呈請吳興縣政府在案、至今年久恐有發生事端、故再聲明

啞叭說話聾子能聽

[illegible]

明日上海賽馬

明日上海跑馬總會第二次特別賽

准自下午一點一刻起共賽十一次

四馬路汽車肇禍 撞翻四車九人傷

昨午十二時一刻、福州路前一枝香西菜館附近、忽有八四九三號汽車一輛、自東向西疾駛而來、因避讓其他車輛、向路旁駛去、因煞車不及、將路旁人力車四輛連續撞翻、車內乘客及車夫各四人、並行人一、均跌傷或撞傷、計車夫江北人呂志有（年三十八）王四（四十歲）李虎良（年二十六歲）劉家芝（年三十二）及乘客王竹亭（年五十九）薛靖廬（年四十八以上兩人均自中華書局乘車返家午餐）同遭撞倒受傷、餘三人傷輕、自行離去、王薛等經捕房車送仁濟醫院醫治、肇禍之車亦經帶入捕房、

鎮江大成莊白晝盜劫
四匪僞稱兌換角票 學徒被劫金戒一只

鎮江訊、西城外天主街口大成錢莊、十七日上午八時許、[illegible]

施湘芸姊妹 臨別相抱哭
脫離關係不禁悲從中來
控告庶母成立和解
議定四條件由書記官製成筆錄雙方簽字

女藝員名家本地人施湘芸、[illegible]

錫康於去年春間逝世

[illegible]玷辱門第。遂延律師代理具狀特二法院民庭、對冷飛霞提起脫離關係之訴、被告冷飛霞亦延律師提出答辯、並提起要求析產反訴、案經兩度開庭、改期在外和解、各情已誌前報、昨日由吳推事假民六庭續訊、雙方偕律師到案、據原告律師稱、本案現已在外經代理人等協議、和解。今日請求訂立和解筆錄、雙方各追加當事人一名、原告加入施湘芸、被告加入施蘭寶、擬定四個條件、㊀由施湘芸給付被告冷飛霞施蘭寶養教育等費一千七百元、㈡錫康公前存四行儲蓄會保管箱內飾物財產、以後被告等均不得再主張權利、㊂冷飛霞於和解後、與原告脫離家屬關係、㊃施蘭寶仍由飛霞任監護扶養之責、庭上。命飛霞爲施蘭寶之法定代理人、命書記官製成和解筆錄後、由雙方當事人與律師等簽字、宣告和解成立、退庭、施蘭寶對乃姊湘芸相處多年、今一旦分離、觸境傷情、不禁兩淚交流、而湘芸與飛霞亦覺境不忍、相抱而哭、大有不捨之勢、經同來之人勸開、始各含淚而去、

鐵棍痛打姘夫

泰州人薛永堂、廿三歲、住[illegible]

午夜行人遇盜

昨晚十一時半、有某甲行經[illegible]路附近、突遇盜、一執手鎗、劫去法幣二十八元、

天津離奇命案 屍體分解
兩處發現頭腿 均用日文報包裹

◎天津十八日電、津發現離奇命案、屍體分解、十七日在河東王串場小樹林發現男子頭顱一顆、用日文報紙大阪朝日新聞包裹、係生前割下、並有刀傷三十餘處、面目模糊、微有髭鬚、十八日復在河北法商學院後曠地發現右腿上節一隻、亦用日報裹覆、報紙日期爲本年一月二十八日、可證期不遠、當局正嚴密偵查中、

十二歲的小孩 聽明誤用
郵筒中行竊身懷絕技
煙紙店主人父子 收受贓物罪一併拘究

甬籍十二歲小孩周明標・朱阿毛、本月九日正午七時四十五分、在倍開爾路大連灣路郵政信筒中、竊取信件達十三封之多、將郵票扯下、向附近煙紙店調換報紙及銅元代用、計郵票十七張、一分五分十分不等、案發、被郵局信差朱文義報告楡林路捕房、派探李鴻聲將兩孩拘解第一特院訊押。在案。改期中經承辦斷案中西探查得所竊郵票、出售與倍開爾路三三五號鎮江人胡楝臣所開小煙紙店內、前往調查、搜出舊郵票一分二張、一分一張、三角票一張、而胡楝臣稱兩小孩所竊之郵票、係由其子士寶經手、收買、彼不知悉、昨由捕房傳同胡父子將周朱兩孩併送刑庭、工部局律師張天蔭起稱、當時周孩身畔尚抄得當票一紙、計十七元、現查得此票寄往紹興者、係在滬世界書局作事之某甲所有、現時胡楝臣父子兩人依收贓罪起訴、周孩供有五分郵票。兩張、賣與胡士寶、得銅元廿五枚、外給朱孩十枚、餘換報紙、俾可塞入郵筒內、藉底竊信、朱孩堅稱係周孩邀其同往郵筒竊信、剝取郵票、胡楝臣供、三角郵票一爲寄口人寄航空信退回、向吾店調換五分郵票留存、非兩孩所有、胡士寶供詞支吾、非延律師請求交保、傅推事諭周朱兩孩還押、胡楝臣胡士寶各交二百元保證書、准予停止羈押、改期核奪

電鍍廠老闆盜案中牽涉
高鼻頭長慶指其：供給手鎗
徐德春解訊否認 諭准移解特二院

住居白克路恒慶里一號之南京人徐春德、向任天通菴路開設電鍍廠、茲因法租界捕房根據獲犯高鼻頭長慶等之供詞、認徐對於去年九月九日東新橋街某姓住戶被劫一案、徐有供給手槍情形、乃於昨晨六時許、飭派探目投老閘捕房、請求協助拘捕、當由華探目郎錦堂會同前往、將徐拘獲、帶回捕房、旋解特一法院刑一庭、捕房律師汝葆彝陳明前情、對於法捕房之聲請移提、並不反對、繼由法捕房探目投案請求移提、詰之徐春德則否認有此項犯罪事實、並延余華龍律師到庭代辯、經馮世德推事核供、遂裁定徐春德准交特二法院來院提去歸案訊辦、

[illegible]

擊斃警士劫鎗案
凶犯已由法捕房拘獲
即將圖劫水電公司案犯 警察局向第二特院 提去八人

法捕房中西探於一月十四日破獲同月九日上午圖劫法商水電公司發薪鉅款未成案內盜匪江北人沈朝玉・梁鴻根・王長富・王少亭・邱如福・梁國芳・孫有發・薛士慶等八名、幷在邱如福・孫有發兩家抄出白郎林手鎗一支、盒子砲二支、解送特二法院刑庭、提起公訴、審訊終結、於前日判決、分別各處徒刑、手鎗等沒收、各情已誌本報、茲悉上海市警察局查得此捕房在該匪等案內抄出之白郎林手鎗一支、係本局於上年七月七日清晨派往南市三觀堂街崗警姜懷安佩帶之手鎗、係被盜匪將姜警擊斃後劫去者、爰於昨日由上海市警察局函文派西門分局偵緝班光華率同探員等、赴特二法院 要求將該匪等移提歸案訊辦、當由孫推事蒞刑庭、飭提沈朝玉等八犯至案、略訊一遍、即裁定沈等八犯准交上海市警察局來員提去訊究、手鎗一支、並諭知來探云、此手鎗已經本院判決沒收、將來結案、仍須將原鎗送還本院歸案、

窮瞎子 家藏千餘金 真相大白
偵緝組再度搜查
床頂上發現大批恤嫠金摺及救濟院領款證
化名者多送官究辦

嘉善訊、南門外酒釀橋居民朱阿其家、二次搜出白銀計一千七百零二元一節、詳情已誌昨報、查朱具生係一貧窮之徒、且係瞎子、何來如許白銀、以是引起城內城外大街小巷議論紛紛、縣府對此異常注意、於昨十八日上午復由偵緝組組長郁雲甫帶同全體探員、前往該處、中行搜查約三小時、在牀頂上搜得恤嫠會摺七十八個、化名者爲多、及平湖救濟院領款證頁（尚有鈔洋五百元未帶組）、乃帶組詳加檢查、計每摺七至少有二十餘戶、每款每戶按月一百文・一百文・數角・二元不等、約計每月收入有五十餘元之數、據供此項鉅款已經二十五年之積蓄、此次鄰居李玉英、因借洋二元未遂、致誣以通匪、實無其事、組長得供、乃至各方探問後、所得消息與朱阿其所供相同、乃備文移送縣府訊後、當即移轉地方法院核辦、

今年五次失火
…利興錫拋銅廠…

昨晨六時許南市小西門蓬萊市場永寧街七十號利興錫拋銅廠失慎、救火會聞警、先後驅車馳往、灌救即熄、據聞該廠自今歲以來、失火已達五次、而起火原因、則其店主及夥友等均莫能知悉、亦一奇事云

酬金分配不勻 表嫂洩漏秘密

浦東小南碼頭十四號[illegible]

婦人別有所戀其咎在夫
離婚案 提反訴 丁善明
貌醜 代理律師謂可保證
〈絕無禁止同居之事〉
富商之女被控須候親自到庭

本地人丁善明、廿九歲、係復旦大學畢業生、家居斜橋製造局路後街德餘里四號、在滬西虹橋路開義隆煙紙店、民國十六年二月、娶已故滬西虹橋路程家橋匯源米號地產富商顧潤桂之女（今年卅歲）爲室、婚後情感頗好、兩年後、即旨趣各異、據丁云、乃妻深染鴉片嗜好、與住居憶定盤路四十五號本地人曹仲甫臭味相投而致通姦、曾於去年十二月卅日起、野鴛鴦闢室東方飯店三七四號房間姦宿、有一個月之久、至一月卅日清晨、爲丁報由老閘捕房拘解第一特院、處刑三月、准予易科罰金釋放、丁乃延律師在地方法院請與顧氏離婚、並請返還結婚時一切用度計四千四百五十元三角二分九厘、昨日開庭、丁顧氏未到、其代理律師稱、原告自與被告結婚後、不爲夫妻愛情之廝守、乃自己尋花問柳、曾染梅毒、又與楊杏妹發生戀愛、秘密結婚、生有小孩、自民國十八年即歸住母家、提名夫妻、實早分飛、故與曹仲甫戀愛甚早、純係原告拋棄被告、咸生活之單調、其咎還在原告、提 反訴、請求返還原告紅木嫁妝兩間及珠花珠鐲金飾等物、至此 原告律師稱、原告其貌奇醜、不爲於牀頭人、故可以保證絕無閒花草柳別營金屋之事、庭諭被告到庭再訊、

海平輪由英駛滬 遇霧觸礁沉沒
華商輪公司得電船員遇救

華商輪船公司、於去年十月由英商德豐洋行經手購得英輪一艘、價爲九千英磅、合國幣約十五萬九、合同簽訂後、先付十分之一保證金、言明上海交船、定名爲「海平」、今該公司得電告、該輪由英駛滬、於前晨駛至澳洲洋面、遇霧觸礁、船已沉沒、船員均登舢舨、救至附近島上、新聲社記者昨晤該公司經理葉傳芳、據談、合同規定上海交船、所以該輪之沉沒、應由賣主負責、聞該輪曾保有平安險、本公司之損失、僅爲保證金利息而已云云、

清淨地變成是非場
龍華寺和尚凶毆商民案
住持圓明等八人
昨押解法院

龍華寺住持僧圓明、因不理債務、竟於本月十六日、率衆將該處商民王培臣・陳紀香・余筱清・湯祖賢・吳如山・吳福生六人凶毆、後由龍華警察分駐所詢訊、派大批警士馳往、拘獲僧圓明・澄清・寬懷・永富・寬帆・雲林及圓明之保鏢陳培根等十一人、訊問一過、以永富・寬帆・雲林・僧侶節較輕、飭予保出外、對圓明・澄清・寬懷及保鏢陳培根等八人、則以案關傷害、隨即備文申解總局、由該局第三科於昨日中午十一時許、解送本市地方法院、當經地院檢察官開庭偵訊一過、諭令還押、聽候再訊、此案發生後、龍華鎮商民特派代表備文向上海市佛教會請求另選高僧接收等情、頃悉大通社記者向佛教會探悉、該會除擬派員先行調查外、再行開會討論、決定處置方法、

四川少女 被拐逃出

昨日下午一時許、有一少女、在滬西漕河涇鎮迷路、經崗警帶見帶所、詢據供名徐愛弟、十七歲、四川人、因被人拐騙逃出、請求救濟等語、該女身材矮小、剪髮、穿洋布棉旗袍、外套藍布罩衫、經備文送局留養、候人認領、

閨女出走

住居西鄉滬杭甬鐵路莘莊鎮典當街開設王福記雜貨店主王鶴松（五十三歲）之女出弟、年華二九、尚待字閨中、不意本月十五日下午一去不歸、其父四出找尋、迄已多日、音訊全無、鶴松痛失愛女、懊傷異常、因平時家庭間感情融洽、此次出走、恐係受人誘惑、故現正在探查與該女接近之人、一面托人來滬設法找尋、以冀珠還合浦云、

常熟雙服毒案 獲救男子有罪

常熟訊、[illegible]

周起富等共犯五起盜案

[illegible]

女傭控告富商 誘姦案不受理
時效消滅

蘇州女子陳秀貞、於民國十一年就傭於梅白格路二十號蘇州旅滬富商戴屏臣家爲傭、詎竟蒙主人垂愛、納爲第九側室、未入即告仳離、茲陳女忽在特一法院民庭控戴要求給付贍養費萬數千元、因戴祇認陳爲其女傭、否認爲其側室、結果陳告敗訴、陳女於是又在同院刑庭對戴提起妨害風化之訴、業經一度傳訊、文情已誌本報、昨晨由馮世德推事開刑一庭續訊、法院以戴仍未飭傳、庭上先向陳女詢問與戴犯姦時日、據答係在民國二十一年至廿五年止、遂推定以本件原告所訴之法條爲告訴、乃論其時效爲六個月、今自訴人與被告犯姦、遠在民國廿一年、其告訴時效、早已消滅、乃裁本件應諭知不受理、

颶風襲鎮江 破民船六艘

鎮江訊、十七日下午九時許、忽起颶風過鎮、霎時沙灰四起、江中波浪異常洶湧、江邊大阪碼頭所停泊江中之民船、均撞破四艘、江泰碼頭破二艘、據測候所某君語、此颶風係由中國西北部來、八日風勢將更強烈云

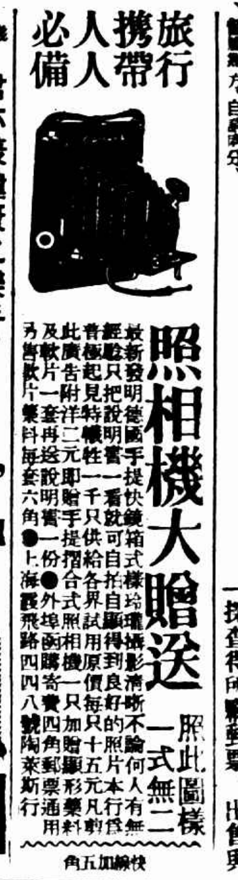

中日貿易協會 完成組織

通過兩提案

徵會員意見並冀協助

日財閥小倉將繼續來華活動

中日貿易協會第一次會員大會、昨午假市商會舉行、出席中日雙方會員百卅一人、由會長周作民主席致歡迎詞及報告、並由日華貿易協會會長兒玉致詞、繼通過完成組織等兩議案、兒玉謙次等並於昨晨十時先赴周作民寓先舉行座談會、即應周寓、晚應市商會等四團體公宴、

大會順序 ㈠開會、㈡中日貿易協會會長報告、㈢[illegible]致歡迎詞、㈣日華貿易協會會長致詞及報告、㈤討論議案、㈥攝影、㈦散會、

出席會員 昨出席者、計會長周作民・副會長徐新六・兒玉謙次・[illegible]

兒玉致詞 繼由日華貿易協會會長兒玉致詞云、[illegible]

會長致詞 開會後、即由會長周作民登台致詞云、此次日華貿易協會兒玉會長暨各會員、[illegible]本會成立以來、一年有半、在此期間、因政治環境關係、[illegible]

通過議案 繼由討論議案、㈠兒玉謙次・周作民・徐新六提、擬請完成本會組織準備進行建議案、查本會成立以來、因環境關係、未克如所預期以進展、良用歉仄、惟本會之組設、原具有目的與使命、欲達成其目的與使命、自宜先完其進行之步驟、並完成其機構之組織、本會固深盼環境之改善、然必俟環境改善以後、方始着手進行、恐致如臨渴之掘井、故宜早圖機構組織之完備、凡應準備各事項、及時籌備、以待時機、而便實施、現應準備各事、以調查研究爲先務、我兩總會未有調查部、應即物色適當人才、分別擔任其職務、然後就本會所能盡力之處、設法調查研究、或接受各關係方面之委託、在可能範圍內、爲調查研究之工作、庶一日環境改善、實行之時間到來、即可以備採用、是否有當、敬希公決、議決通過、㈡兒玉謙次・周作民・徐新六提、擬請本會會員、對於會務、隨時提出意見、並予協助建議案、查本會籌備進行各事項、胥賴群策群力、以收衆擎之效、我兩總會同人、既皆係兩國經濟界有力之人士、對於本會諸種要務、如有卓見及應行調查研究事項、應請隨時提交本會、俾便商量辦理、如遇本會有待協助之事、並冀不吝主持、藉利進行、是否有當、敬希公決、議決通過、至四時一刻議畢、至大禮堂、全體攝影、茶點而散、

協會章程 日華貿易協會章程、第一章、總則、第一條、本會[illegible]

周宅座談 兒玉等昨晨曾外出訪晤友好、旋於十時許赴周宅座談、[illegible]

團體歡宴 本市市商會、地方協會、銀行公會、錢業公會、於昨晚六時、在愛多亞路浦東同鄉會、歡宴日經濟考察團、中日兩方參加者達二百餘人、由王曉籟・杜月笙・錢新之・張佩紳・吳子麟等五人代表四團體、主持一切、

餘興娛賓 席散後、四團體並在該會舉行餘興、以娛來賓、浦東同鄉會、特派蔡福棠代表招待、餘興節目、爲平劇㈠小蓋叫天之水簾洞、㈡林樹森・程少餘之古城訓弟、㈢麒麟童・王芸芳之立志投軍、㈣梁秀娟之一丈妹、崑劇傳芳・朱傳銘・周傳瑛之遊園、驚夢、堆花、

今日酬酢 市長吳鐵城特定於今日下午 時、在國際飯店設讌、招待兒玉等、下午四時、航業公會在廣東路俱樂部舉行茶會、晚日本駐滬總領事河相達夫設宴歡迎、

小倉續來 此次日經濟考察團來華、在京在滬備受我方之歡迎、於中日雙方固無不盼兒玉等此來、有以促進中日經濟提携、無如兩國間政治障礙、迄未消除、而日方考察團此次在京在滬、並無任何切實律議、提出討論、聞接近日軍部之住友理事長小倉正恒偕岡問寺西大佐、將繼兒玉等來華、屆時或將有新活動、亦未可知、

所傳非事實、

汪訪蔣委員長詳談

由太原飛抵京後

赴綏參加追悼會及晤閻商談各事經過

◎南京十八日電、汪兆銘十八日午由太原飛抵京後、下午四時訪蔣委員長、詳談赴綏參加追悼會及晤閻商談各事經過、聞汪擬日內赴滬一行、檢查身體、配購藥品、◎南京十八日中央社電、汪主席在綏參加守土戰事陣亡軍民大會事畢、十七日已離綏赴幷、休息一晚、即於十八日上午仍偕褚民誼・王懋功、秘書林柏生及隨從等十一人、乘歐亞公司十八號容克斯包用飛機返京、該機係於十八日上午九時十五分在太原起飛、直航南京、沿途未停、並因逆風阻力稍大、致飛航時刻稍久、至下午一時四十分達明故宮機場、事先聞訊往機場歡迎者、有何應欽・俞飛鵬・彭學沛・曾仲鳴・谷正倫・干固磐等十餘人、汪下機後精神奕奕、即與歡迎人員一一握手爲禮、旋即換乘車返邸、褚王兩氏及林秘書等亦隨汪各返邸、

汪在幷之談話

◎南京十八日中央社電、汪主席十七日在太原行轅接見幷垣各報社通訊社及外埠各報駐幷記者、由各記者提出中日問題・西北共匪・蔣委員長健康等項、汪主席一一作答、談約廿分鐘、茲誌汪主席談話如次、㈠最近日外務省之表示、及經濟考察團之來華、中日經濟提携之說又甚囂、此因中國人民所願望惟以前者、種種、深印於我全國人民之腦海中、永遠不會忘記、故無論如何抗戰的準備、一點不可放鬆、我們必須依照三中全會宣言、努力做去、有一分鐘做一分鐘的準備、同時時刻刻、更要抱着犧牲的決心、㈡如共產黨接受三中全會之宣言及決議、則中央當予以自新之路、惟此絕非容共、蓋過去容共係容許共產黨組織與宣傳、如今在民族抗戰的時候、我們只有一條路、即是全國人民團結一致、在民族抗戰一個目標一個領導之下、共同奮鬪、不但蘇維埃政府與紅軍不能存在、即共產黨組織及其宣傳、亦爲團結之主義所不能容許、因階級鬪爭之說、必然煽起暴動、日使整個民族抗戰之陣線爲之拆散、㈢日前報載有謂蔣先生回京後、將請假一兩個月、或許有之、惟此不過使一般零碎事項、不致擾及蔣先生之病體、俾健康早得恢復、至國家大政、則仍由蔣先生負責主持、吾人愛護蔣先生無時不深盼蔣先生之健康早得恢復也、

英大使昨晚抵廣州

定今晨拜會當局

◎廣州十八日電、英大使許閣森、十八日晚乘粵漢通車附掛專車抵省、兩廣外交特派員刁作謙、英總領波朗特、綏署省市府代表暨英僑數十人在站歡迎、許氏抵站後、即赴英領館休息、定十九日晨拜會當局、

英芬鎮河水大漲

大俄斯河某處堤身潰決

數千英畝土地恐盡澤國

◎倫敦十八日中央社路透電、英國芬鎮河水大漲、形勢頗危、昨日入夜後、愈益險惡、大俄斯河某處堤身業已潰決、此堤曾經修治、但水勢甚急、將堵塞缺口之五十噸貨船沖去、據搶險家隊領袖云、數千英畝之土地、現恐將盡成澤國、午後有搶險工役五十餘名、奮力護堤、就此危險點、堆積泥土、竟淡經營、不稍停頓、但此處堤身、終不免于潰裂、決口處一十碼、鄰近村民聞警後、立即離其牲畜至安全之處、餘者四出覓取泥袋、冀堵決口、所可慮者、芬鎮河流與堤竇多彼此相聯、一處決口、則許多地方即將被淹、今日搶險工作、由無線電指揮進行、庶距總辦事處較遠之處、可于接電後迅速處置、而免延誤云、

賀國光等抵京

謁蔣報告川政

鄧漢祥語記者外界所傳各情均無稽

◎南京十八日電、川行營代主任賀國光、十八日偕劉湘代表川省府秘書長鄧鳴階、建廳長盧作孚及李宜榮・干顧森等、乘機於下午五時二十五分飛抵京、國府參軍長呂超及冷邸甲等數十人、在機場歡迎、賀鄧盧當謁蔣委員長報告、川省軍政近情、賀等俟分謁中央各當局後、即返川、鄧談、川省地方、現尚平靜、◎重慶十八日中央社電、賀國光・鄧漢祥・盧作孚・十八日晨乘中航機飛京、晉謁中樞當局、報告川省軍政近情、在京約有數日勾留、下週即可返川、賀離渝後行營主任職務、暫由徐源泉代、徐十八日晨已到行營視事、◎南京十八日中央社電、渝行營代主任賀國光、川省府秘書長鄧漢祥、建廳長盧作孚、十八日下午五時半、由渝乘中航機抵京、呂超・軍政部何部長代表何輯五及軍政各界百餘人、均到機場歡迎、據鄧氏在機場答中央社記者稱、外界所傳川省近日各情、均爲無稽謠言、劉主席特派本人來京晉謁蔣院長、報告一切、並對川省行政、有所請示、在京稍留即返川覆命、

三一八紀念

平津戒備頗嚴

◎北平十八日電、今日平軍警戒備「三一八」頗嚴、禁止遊行、各校學生僅在校內紀念誌哀、（天津電）今爲「三一八」紀念日、當局禁集會紀念、除於通衢加派警崗外、並派大批警探、分在各中等以上學校門首監視、

參加英皇加冕典禮

財孔決出國

行期仍定下月二日

偕行人選內定陳紹寬錢大鈞

◎南京十八日電、孔祥熙以略患感冒、身體微有不適、十八日夜車赴滬診察、對赴英參加英皇加冕典禮、雖滬各界領袖勸打銷此意、但孔已決定出國一遊、藉便考察國際經濟情形、仍定下月二日起程、聞偕同赴英人選、內定陳紹寬・錢大鈞二氏、並悉尚有金融界數人隨行赴英、

于學忠下週赴京

陳端飛滬接洽借款

于部兼程向皖移防

◎南京十八日電、甘財廳長陳端、十八日由蘭過京飛滬、接洽借款、陳談、于學忠已定下週內來京、（中央社電）于學忠日內將飛京謁蔣、並拜會各當局、于所部五十一軍、已由甘開出三分之二以上、兼程向皖移防、尚有一小部份軍隊、下週亦可完全開清、

宋哲元等試飛

惠通新機到平

熊斌晤宋稍住再南下

◎北平十八日申時社電、宋午前偕秦德純・馮治安・劉汝明・張自忠等赴南苑、應惠通公司招待、乘新機北平號、遊覽平市、該機今共計飛十餘次、招待各界、又電、昨今平市皆有某方飛機盤旋良久、夜間飛行、近亦偶見、惠通公司新機、今午來平、將招待各界試乘、又電、熊斌今訪宋哲元晤談並應宋宴、因宋及諸舊好挽留、稍住再南下、熊否認負有何種使命、

捐購七十二架飛機

紀念黃花崗烈士

粵省黨部建議

電京歡迎林主席蒞粵

◎廣州十八日中央社電、省黨部以廿九日爲七十二烈士殉難廿五週年紀念、林主席將蒞粵親臨致祭、十八日特開會議決、㈠電京歡迎林主席蒞粵、㈡電令全省舉行擴大紀念、㈢電請各省市及海外各地華僑、派代表來粵參加致祭、㈣電請中央並分電各省暨海外各地、建議合力捐購飛機七十二架、獻呈政府、即以七十二烈士姓名爲名、以崇先烈、

閻談赴綏觀感

民氣極壯 士氣旺盛

◎太原十八日中央社電、閻錫山談、此次赴綏觀感、㈠綏省民氣極壯、人民已有組織、多能犧牲身家、協助守土、將士抗匪剿匪、㈡滿蒙人民相處極形融洽、已將隔閡完全打開、精誠團結、一致禦侮、㈢守土將士均抱守土抗戰決心、士氣旺盛、

僞蒙軍積極補充

穆克登寶率部駐康保

◎張垣十八日申時社電、僞蒙軍穆克登寶、中廟黃旗挑選兵馬、補充所部、已達千餘、十七日晚移率所屬駐康保、察北各縣、逃生搶案、昨晚商都商店被搶六家、民心極恐慌、

走私雜色布匹

津海關續抄獲

市商會函海關表示意見

◎天津十八日中央社電、津海關十八日晚六時復在津估衣街商集公寓抄出走私雜色布匹七十件、走頭一百六十五件、當分載四汽車運往海關倉庫依法處置、◎天津十八日中央社電、津海關在端蚨祥敦慶隆查獲私貨布匹、市商會曾派員交涉、海關表示須有完稅憑單、始能發還、否則當係私貨無疑、市商會十八日致函海關謂、各商號在洋行按照市價批貨均有發單、至來路如何、不能負責、並請關方嗣後赴商號檢查貨物、事先通知商會派員協同辦理、以免發生糾紛、

日商業視察團

一行廿一人

荒木率領抵滬

明日赴杭廿二日乘輪返國

日本東京市產業局及東亞輸出會社合組之商業視察團、由東京市產業局長荒木孟率領一行計二十一人、於昨日下午三時、由神戶乘日輪上海丸抵滬、在虹口匯山碼頭登岸後、即赴北四川路亞酒店下榻、

團員名單 該團一行共計二十一人、團長荒木孟（東京市產業局長）、團員伊東竹三郎・伊田勝男也・長谷川辰藏・鳥井德之助・山田健治・伊藤英雄・加藤澤次郎・土川喜一・新井皓一郎・草谷俵三郎・深代守三郎・藤野太三郎・多崎由太郎・多崎芳男・山川岩雄・龜岡幸知・佐伯平一郎・小川清藏・重松造・小出孝男等、

在華日程 該團一行下輪稍息後、即外出赴南京路一帶視察、晚應日僑民歡宴於蓬路日本人倶樂部、今日全日在滬視察、明日訪工商業各界、並拜訪工商業各界、明日（廿一日）上午八時二十分乘車赴杭遊覽、當晚即乘車返滬、二十一日全日在滬視察各工廠、二十二日出席東京市產業局上海出張所成立會、二十三日搭乘長崎丸回國、

美大學贈蔣夫人名譽博士學位

（國聞社電）[illegible]

陳介抵津

◎天津十八日中央社電、外次陳介、十八日晨十時四十分搭平滬通車由京抵津、陳此來係主持其長公子訂婚禮、就擱三五日即南返、

傳閩省府

改組不確

◎福州十八日申時社電、近日盛傳省府將改組、查陳儀在京、對財政建設各項接洽、均已完畢、旬內即可返閩、並有新進展、

財部繼續補助陝政費

◎南京十八日中央社電、財部爲顧念陝省困難、三月份補助六十萬元、業經匯出、惟孫蔚如內辦理善後、需款孔殷、且現値春耕、稅收欠旺、請於四五兩月份、各再撥六十萬元、以利陝政推進、孔以所陳確屬實情、復允四月份補助五十萬元、五月份四十萬元、

◎南京十八日電、陝民廳長彭昭賢、定二十日由京飛陝就任、

長谷川赴華北

安宅艦赴佐世保

駐滬日第十一艦隊司令長谷川、近爲視察華北方面一行、故特於昨日乘旗艦「八重山」艦離滬前往、預計二星期始能回滬、又十一艦隊所屬之「安宅」艦、[illegible]回佐世保軍港、[illegible]

法艦隊司令

昨離粵返港

◎廣州十八日電、法遠東艦隊司令愛思德華、日前來粵拜會當局、遊覽名勝、十八日晨離粵返港、

下村昨拜訪

平各機關

◎北平十八日中央社電、日第三艦隊第十戰艦司令下村少將、十八日晨九時分赴冀察政會・綏署・平市府等機關拜客、午並應宋哲元歡宴、

時人行動

▽賀耀組 駐土耳其公使賀耀組、於昨晨七時、由京乘車抵滬、賀氏辭意、是否打銷、聞尚在考慮中、

▽于右任 監察院長于右任昨晚偕該院秘書長王陸一搭京滬十一時夜特快車返京、又立法委員吳經熊亦同車晉京、

▽李石曾 （北平電）周利生十八日晨八時搭平浦通車晉京、李石曾在平事畢、亦於十八日晨同車返京、

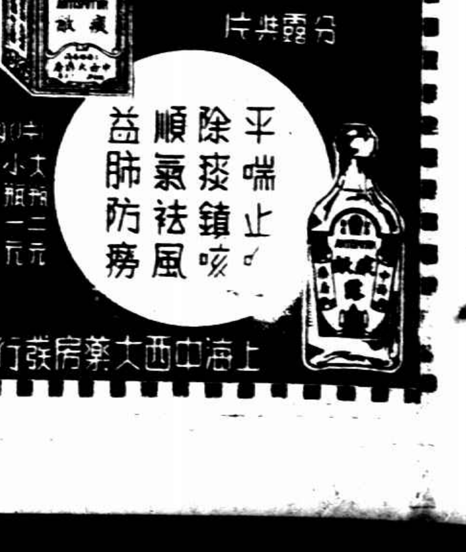

北寧足球隊東游

四月一日啓程赴日念一返津

許文奎曹秋亭張金海亦在內

（時報天津特約通訊）北寧足球隊自奪得天津西聯冠軍後、威名遠播、茲日本東京體育會特邀約該隊赴日觀摩、定於四月一日晚由津出發、四日抵達東京、休息三天、自七日起開始比賽四場、二十一日返津、途經高麗、賽否未定、該隊領隊馬一民、爲增强實力未雨綢繆計、並已於三月一日起全體隊員在寧園體育會所內合宿、每日上午六時練習、個個隊員精神奕奕、似此秣馬厲兵、在全國遠征隊出國比賽上說、尚屬鮮見、更可於東京角逐時當有良好表演、來日爲國爭光、不禁有厚望焉、附征日行程表及名單、

四月一日 由津啓程
四日 到達東京
五 六日 休息
七 八日 戰文理學院
九 十日 休息
十一日 戰早稻田大學
十二 十三日 休息
十四日 戰慶應大學
十五 十六日 休息
十七日 戰全國西聯隊
廿一日 返津

領隊馬一民、翻譯張豪、隊長孫思敬、幹事鄭金波、醫生譚逢淮、

楊春英 陳而德 張興堯 金阿督 李清玉 管興仲 安原生 鐘福顧 李鳳樓 梁銘宗 姜聯 黃品長 曹秋亭 孫福來 許文奎 張金海 孫思敬 孫永泉

香港尋常杯足球賽

形勢有大轉變

西洋會擊敗奧斯德隊

南華南奪標希望復甦

南華華與中華均失利

（香港航訊）西洋會昨（十三）日竟以四比二之成績、擊敗實力雄厚之奧斯德隊、憑此一擊、南華南對錦標之希望已復甦矣、昨日五戰、華隊幾全數潰敗、僅得東方會以三比二勝西警、南華華則以一比三負於施福、中華亦以一比三負於香港會、海軍隊以四比一勝九龍會、錦標重心在於西洋會勝奧斯德之戰、故觀衆有數千人、西洋會憑大小告山奴・比路度・雷米迪之努力、遂能將失地利之奧斯德擊倒、此實爲西洋會之光榮、間接上實予南華南以最大之便利、南隊若能勝華寒斯者、則可與奧斯德隊並駕齊驅矣、茲將昨日各華隊比賽戰況錄下、

南華華敗於施福隊

比賽依時開始、觀衆異常擁擠、雖鳳先勝一球、後勁不繼、反以一比三之成績爲施福所敗、考其致敗之主因、由於門將黃華繼之大意、與中衛亂踢不能領球至前線傳遞予前鋒所致、此實爲雖鳳最大之弱點、李碩友得楊本漢之助、射中門柱彈回、未能反敗爲和、銳氣遂墮、蘇軍乃得爲所欲爲、開賽後、雖鳳屢取攻勢、楊水益沿邊傳中、各人漏踢、李碩友衝刺、門將將球擋出、陳德輝反勾、不獲中的、未幾、伍貢渠・卓石金雙管齊下、迫得角球、李碩友在龍門咫尺之間、又失良機、是時雖鳳連取攻勢、蘇軍忙於應付、卒由楊本漢轉送李碩友疾馳傳中、卓石金躍高一頂、先開紀錄、上半場雖鳳以一比零佔先、易地再戰、蘇軍改變戰略、用高傳以利便前鋒衝刺、遂使雖鳳之中後衛有雞犬不寧之歎、蘇軍左翼將球高送、黃華繼竟爾失手、球落地上、中鋒隨球而至、撥球入網、成一比一、嗣後雖鳳一蹶不振、全陷於重圍中、門前草木皆兵、蘇軍左翼頂入一球、成二比一之局勢、雖鳳前鋒一籌莫展、雖由楊本漢領球出前、李碩友單刀侵入、射中門柱彈回、仍未能反敗爲和、最後蘇軍在亂軍中由左翼射入第三球、局勢成一面倒、結果雖鳳以一比三的敗績、陣勢如下、

☆南華華
黃華繼 譚偉林 楊本漢 李碩友 卓石金 伍貢渠 陳德輝 [illegible]

☆施福隊
[illegible]

三比一香港敗中華

中華對香港會之戰、上場中華取攻勢、下場因後勁不繼、則取守勢、前鋒進攻、雖有純熟之聯絡、因香港會守衛森嚴、末易得逞、張滿榮失機良多、鄧廣森有美妙之傳中、錢燦芬遲至一步、爲敵衛掠去、香港會反攻甚力、中華守將捨身力戰、屢挽狂瀾、譚均幹表演出色、敵鋒無法問津、最後郭英祺因躁而進、破雖濟之關、造成上半場一比零佔優勢、下場交鋒、香港會用衝刺法進取、果於是逆往迎來、各有攻守、陳仲賢造成一比一之局勢、西警[illegible]又追回平手、至二比二時、戰情更見緊張、卒由陳仲賢再射入一球、上場以三比二奠定大局、下場再戰、各無所獲、東方拚力保守、卒以三比二之成績勝西警會、雙方陣勢如下、

☆中華
[illegible]

☆香港會
[illegible]

三比二東方勝西警

東方會對西警之戰、因强弱懸殊、故吾人早已料東方可操勝券、賽時雙方酣戰甚烈、勝負全決於上半場、開賽未幾、西警即呈不支之勢、後澄浴在開紀錄、未幾、西警衛勇反攻、平分春色、

☆東方會
[illegible]

昨戰勝混合隊

津埠際足球代表隊

中央社天津十八日電、津埠際足球代表隊、十八日下午五時與混合隊、以作赴滬應戰之準備、結果以二比〇勝、二十一日將再與蘭開夏軍作一次比賽、即於二十二日晚車赴滬、

☆西警會
[illegible]

體育外交

（十月十四日小鳴）

德大使陶德曼代表德政府於星期四贈給教育部長王世杰世界運動會一等勳章、並附送德政府公事院院長信一封、信內極表感謝王部長對於贊助參加一九三六世運會之熱誠、德大使對我國決定第一次大批參加該會尤感感激、並深謝王部長對於此事之費心、參加宴會者除德大使王部長外、尚有羅家倫、葛麟甫等、

王部長答詞云、此事非王部長一人之力、王部長不應個人居功、然而王部長對德政府此種勳章極表感謝、所以參加該會者第一因中國覺此乃一種增進體育機會、而與各國選手接近、第二因該次該會在與中國最有友誼之國舉行、王部長以爲此事大可增進中德文化政治科學與體育關係、更加密切、且將往後繼續、爲是王部長請大使轉達謝意於德政府的袖希特勒、

東南西北

⊙黃伯長對印人哈本新之決戰、現已確定於本月二十三日（即星期二）下午九時在延平路中國籃球房內舉行、並有拳擊賽及摔角賽數場、

⊙本市浦東南碼頭市立十一□□開設之上海市立易體育場將於四月十一日開始舉行市三個盃小足球錦標賽、歡迎小足球隊參加競賽、備有競賽章則、函索即寄、並於即日起開始報名云、

⊙公聯足球隊本星期六下午三時與南路隊之友誼賽改期舉行、

⊙友邦乒乓隊劉已在京約定比賽四場、

⊙浦東聯社足球隊自獲得此次上海市立第●公共體育場所主辦之工商業餘足球錦賽會精字組冠軍後、近又得健將如王子壽・朱金根・岳仁孝等加入、茲爲聯絡感情增進球藝起見、不論大小球均歡迎各界比賽、通訊處浦東四明公所西一家村九號、

⊙小球協會主辦之首屆英式小球、自開賽以來、將近數月、精神飽滿、現正將各賽秩序加緊編排、以便早日結束編排秩序、定本星期公佈、又該會主辦第一屆市長盃、自開始報名以來、非常擁躍、現已改爲明日截止報名、並定本月底開始比賽、未報名者、可速至半母院路高福里報名、場地在海格路紅十字會附近、

⊙中國馬拉松促進會發起之馬拉松長跑賽、一年計劃、第一次賽已於本年元旦日舉行、現定四月十八日作二次賽、計路程共十六英哩、以後循序每次遞增三英哩、故第四次將增至二十二英哩、以合馬拉松長跑賽之標準、凡此次參加十六英哩長跑者、除第一名獲得錦標外、其他跑畢全程者、皆獎牌、力、欲參加競賽者、可向下列地點報名、⊖北四川路華德牌泡敞、⊜西門曹家渡五角場〇一八號王拳昌鐘表行、⊜中心區雖安寺路斜橋總會隔壁華東運動器具公司云、

中靑籃球

成績表

中靑籃球聯賽、本星期除學校一部無比賽外、結果和專五柳等隊獲勝、名次並無變更、茲將最近全部成績表錄下、

▽商組一部

隊名	勝	負	百分率
[illegible]	五	〇	一・〇〇〇
[illegible]人	五	〇	一・〇〇〇
五柳	四	一	・八〇〇
[illegible]力	三	二	・六〇〇
[illegible]鑫	二	三	・四〇〇
[illegible]乙	一	四	・二〇〇
合衆	〇	五	・〇〇〇
文儀	〇	五	・〇〇〇

▽商組二部

隊名	勝	負	百分率
震義中	五	〇	一・〇〇〇
卓體	四	一	・八〇〇
晶隊	三	二	・六〇〇
友籟	三	二	・六〇〇
上北	二	三	・四〇〇
南小	二	三	・四〇〇
中友	一	四	・二〇〇
實譽	〇	五	・〇〇〇

▽商組三部

隊名	勝	負	百分率
[illegible]路	五	〇	一・〇〇〇
華藝	四	一	・八〇〇
[illegible]工	四	一	・八〇〇
徐泰平	二	三	・四〇〇
華聯	二	三	・四〇〇
飛鶴	二	三	・四〇〇
[illegible]	一	四	・二〇〇
[illegible]	〇	五	・〇〇〇

▽商組四部

隊名	勝	負	百分率
鐵利會	五	〇	一・〇〇〇
匯東	四	〇	一・〇〇〇
民昌	四	〇	一・〇〇〇
五騎	二	二	・五〇〇
雲泉寺	二	二	・五〇〇
[illegible]乙	一	四	・二〇〇
明光	〇	四	・〇〇〇
中健	〇	五	・〇〇〇

▽學校一部

隊名	勝	負	百分率
[illegible]	四	〇	一・〇〇〇
中聯	二	一	・六六七
南聯	二	一	・六六七
[illegible]	一	一	・五〇〇
[illegible]	一	二	・三三三
[illegible]隊	〇	二	・〇〇〇
[illegible]	〇	三	・〇〇〇

▽學校二部

隊名	勝	負	百分率
青中	三	〇	一・〇〇〇
南通	二	〇	一・〇〇〇
[illegible]隊二	三	一	・七五〇
星隊	一	二	・三三三
二大	〇	一	・〇〇〇
飛鷹	〇	二	・〇〇〇
强隊	〇	三	・〇〇〇

乒乓名位賽

本市乒乓聯合會主辦之全市乒乓名位賽、開幕迄今、業已五日、每晚七時、在儉德廣東兩會、分別舉行、因競爭劇烈、表演精彩者、大都排在儉德舉行、（因球室較大）、是以每晚觀衆擁擠異常、致比賽頗感困難、茲爲維持秩序起見、特發售門券、每人國幣一角、每晚百張爲限、售完爲止、茲將前晚戰績及今晚秩序錄後、

▲前晚戰績
㈠容德能勝陳振聲三對〇
㈡歐陽維勝郎德培一對二
㈢張連生勝鄭家昆三對〇
㈣張英勝張聲榮三對一
㈤鄒國範勝許伯揚三對〇
㈥陸漢後勝嵩英三對〇
㈦霍劍輝勝陳學林三對〇
㈧鄧國富勝陳學林三對二
㈨張福年勝陳季茂三對〇
㈩王仲衡勝汪華三對〇
⑾霍劍輝勝梁志高三對〇

▲今晚秩序
（一）陳振聲對鄭家昆、
（二）郎德培對陳學林、
（三）歐陽維對梁志高、
（四）張連生對王仲衡、
（五）鄧國富對馬廷亮、
（六）霍顯超對張英、
（七）汪華對鄒國範、
（八）姚冠凡對陸漢後、
（以上在儉德比賽）、
（一）容德能對張福年、
（二）張聲榮對許伯揚、
（以上在廣東比賽）、

英國國際足球錦標

四比一擊敗愛爾蘭

威爾士得

◎倫敦十七日中央社路透電、英國國際聯會足球錦標賽、今日在勒克森舉行、威爾士以四比一擊敗愛爾蘭、奪得錦標、

中華籃球隊今晨入京

時報快訊證實

上海中華籃球隊一行十三人、定今晨八時半乘快車晉京、消息首誌昨日時報、定二十日下午四時及二十一日下午三時與中央軍校作友誼賽兩場於業餘球場、亦與昨日時報所載無訛、全隊名單附後、教練黎寶駿、管理沈昆南、隊員王南珍（隊長）、馮念華、陳祥龍、鄺耀雅、周達雲、蔡演雄、尹貴仁、翁仁安、陳宗祺、韓振元、李祖德、

安那蘇 痔瘡藥塞

奏效神速

患痔痛苦 宜絕根株 用安那蘇 效速安全

藥房均售

5 德國戈德克大藥廠精製

露天運動保健術

「快樂」「生」「氣力」之「廠衛生」（健美）

黨治新猷之有異於中新國家者、槪括言之、卽爲不以貧而自棄、不以賤而見棄於人、貧國而臻突飛之進步、賤役而享完足之安全、如今德國Rostock合流市飛機廠主之對於全廠職工、各令於工畢後整隊入曠場、履行一小時許之球類運動、卽其一例、蓋據軍役義務考核機關之統計、足形不健全者、恒占三分之一以上、證諸一德HITLER青年團檢驗體格之平均計算、病齒之屢見不鮮、幾乎每一人可得兩枚、若憑人壽保險公司之調査錄以觀、國中年逾四十之粗工、其以平時營養不良、體力就衰斷不容完全勝任者、竟居半數、而飛機廠之職工、中有五分之一須久立、其人恒不免患足痛、此外終日服勞之輩、輒罹靑筋粗腫・肛門出血・消化不良・不時感冒・久咳・足冷・失眠諸病苦、而其病苦、若有若無、反不能向藥肆、求得一種方劑以保必愈、任廠隊之工廠衛生專家知其然、乃向廠主提議、冀藉適宜之組織與積極之宣傳以改善職工生活、並以糾正年事過長者懶於運動之積習、部署既定、廠主乃分飛機場之一隅爲球場、並建木閣爲更衣室、置噴濾器兼裝暖水管、以供操畢時灌頂噴浴之需、並爲特聘體育專家一員任指導、其入場之職工、不必作過烈之運動、又不必嚴守球賽規則、因爲終日少行動之人、防便結與力求腸胃適利計、所重者只在打球、不問出球之遠、僅至十二公尺抑七公尺、因使伏處室內之人、心搏加强而呼吸加速、所重者在能不分風雨、慣於呼吸戶外之冷空氣、而並不望其如靑年學子之邀殊獎而破紀錄也、按因終日少行動而感受之各種病苦、我國無暇習泅泳與健身術之男女各界、莫不有之、方今新生活運動、正在努力推行、得此露天游戲之保健良方、實遠勝於有錢不易求之靈藥、國人幸各注意及之、

◎ ◎ ◎ ◎

强化世運選手陣容

日人以二百餘萬元

（東京十□日電）振靑日人對於下屆世運大會之籌備、頗爲積極、爲强化現在第一期計劃、日本各競技團體之實力、日本體育協會決將由林大會之剩餘金十一萬元爲譯二百萬元、以四年爲期、從事强化陣容之經費列九、茲將各競技團體之計劃及選手之養成及陣容充實、總額一十四萬八千餘元、計開、候補選手養成費、五萬四千九百元、指導班費、一萬二千四百元、男女候補選手合宿費、三萬四千五百元、候補選手試練會費、八千元、選手養成普及費、六萬七千五百元、地方選手養成普及費、五萬四千九百元、地方巡廻指導費、一萬二千六百元、招請外國選手費、十四萬六千元、日美對抗競技會補助費（十五名）、本年度二萬五千元、各國優秀選手招待補助費（十五名）、明年度一萬八千元、（內美國八名、歐洲七名）、德日女子比賽大會補助費（十一名）、明年度二萬二千元、日美比賽會補助金（二十五名）、九三九年度、四萬一千七百五十元、日美女子比賽大會補助費（十一名）一九三九年度、一萬九千一百九十元、海外遠征費、七萬四千元、國際學生競技大會派遣補助金（十九名）、本年度三萬元、派遣選手赴歐美見學費（十一名）、明年度四萬四千元、此外世運大會事務所擴張費、田徑賽科學設施費、宣傳費等共需五千一百五十元、滑雪陣充實費、三十一萬七百二十元、水上競技充實費、十七萬六百八十八元、體操設備費、十三萬千一百十元、其他：游泳・馬術・水球・帆艇・滑艇・拳鬬・角力・籃球等合計共需二百餘萬元云云

西田修平

撐竿跳練習法

（張應龍譯）

㈠身體狀況
身長—一米七・七
體重—六十K・G
㈡起跳脚
起跳用左脚

㈢竿的選擇
竿長應在四米三十以上到四米六十、而有相當的彈性、又重量不可太大、在可能的範圍之內寧可輕些才好、

㈣竿的持法
……在助跑之先與助跑的途中、均不可將竿握的太緊、否則的話、因爲兩臂的運動範圍大、竿子也便因之大量的前後擺動、使插竿的動作、不容易作好、所以竿子不可緊握、而要用兩手支持着、支持的方法、後手（插竿之後的上手）是以大指與食指之間的部分、把竿壓着、前手用大指在竿的下面、把竿支住、其餘四指輕扶於竿上、在助跑的途中、後手壓竿在腰的後方、自然的擺動、前手在身體前面將肘輕屈、離開身體約三〇—四〇糎的地方、

㈤助跑
1・助跑之距離及標誌——全距離約三十米、從起跳地點、量二十四步是第一標誌、更量八步是第二標誌、這爲的是使在二十四步的地方、使脚步吻合、
2・助跑的起跑姿勢——起跑前先將竿子作適宜角度的直立、然後再把靜止的身體、作自然的前倒、而將第一步踏出去、
3・助跑的速度——從第一標誌到第二標誌之間、速度不可太大、否則踏第二標誌的脚步、就不容易合適、等跑過了第二標誌之後、即可將速度次第加快、
4・助跑途中身體之姿勢——在助跑的途中、第一要注意的是身體作適宜的前傾、尤其是到了快插竿的時候、身體更容易直立起來、這是需要留意的之外、助跑中仍不可將竿子握的太緊、不然的話、不但使跑的姿勢不易正確、而且插竿的動作、也不容易合宜、

㈥起跳
1・插竿與起跳之時機——插竿的動作、必須在起跳之前完全終了、起跳之後再去插竿、是絕對錯誤的、
2・插竿
A 插竿之準備——在起跳前四五步、速度卽不可再行增大、又在起跳的一二步前、卽應作插竿的準備、把竿正確的安放在身體的正前面、
B 起跳前一步的步幅——起跳前一步的步幅不應有什麼特別的變更、就依助跑的步幅、順其自然的去作、就可以了、不必加大或縮小、
C 插竿的時機——假若起跳是用左脚、則在起跳前兩步的左脚踏地時、卽應將竿投出而準備、等起跳前一步的右脚着地後、竿子就得伸出去、等到起跳的時候、插竿的動作將作完畢、
D 插竿的動作——在插竿之前、上手用力握竿、利用助跑的速力、把竿伸出去、下手把竿的前端以使插竿的動作完善、
E 上手與下手之動作——上手與下手的動作、其方法就是上手用力握住竿、下手以大指、與其餘四指之間部分向上滑、以致兩手將要緊着的程度、
F 起跳時身體的姿勢——起跳時、兩手宜在頭上伸直、起跳脚宜在兩手的直下而少後、又撐竿跳的起跳、與跳高的起跳不大一樣、而不是一直的往上跳、是以手部爲中心、身體像畫一大形圓的往上擺、這是要特別注意的、
G 起跳脚與反對脚的動作——當起跳脚起跳之後、反對脚卽向前上方蹬出、之後再與起跳脚、一同着往頭的上面蹬去、直至將要與竿子接觸的程度、

㈦空間的動作
1・當起跳後身體往空中擺振時、竿子與身體不要離開、併且把脚向手的上方蹬去、
2・當脚往手的上方蹬去的時候、身體不要伸展開、應該把腰折屈、使兩臂與上體成一直線、從腰部以下的部分、成一直線、恰好像一個英文的V字形、兩腿最好也是曲着、不必十分的伸直、
3・當足部到了頭上方的時候、便是把身體向上拉引的時機、（未完）

海寧縣秘書科長等

私縱煙犯上訴判決

杭州訊、海寧縣長陳言、及秘書陳冶恂、科長兼禁煙科督察員劉德霖、會計主任謝□□、因私縱煙犯、於二十五年三月間爲上峯所知、解送杭州地方法院偵訊、於去秋偵訊終結、當判縣長陳言處罰金三百元、秘書陳冶恂處徒刑一年、科長兼禁煙督察員及會計兼□□各處徒刑三年、案結後、除陳言處罰金三百元外、陳冶恂等上訴於高等法院、歷經開庭審訊後、已宣告終結、於昨日宣判、其主文云、杭縣陳言等妨害自由及瀆職等罪、上訴一案、原判決關於陳冶恂劉德霖共同明知其爲有罪之人、而無故不使其受處罰、及謝□□明知爲有罪之人、而無故不使其受處罰、各處徒刑一年、陳冶恂劉德霖均撤銷、劉德霖有罪之人而無故不使其受處罰部份無罪、謝□□無罪、其餘上訴駁回、

首都戀嫂殺兄案

鎭高分院將開審

鎭江訊、轟動一時之首都戀嫂殺兄案、上訴高五分院後、男主角甘海楙、業由京解鎭、女主角將氏、現因病交保隨傳隨到、茲悉高五分院已定於四月十三日開庭審理、

共和新路警士

巡邏獲四盜

昨晚六時半、閘北新閘分局警士于長江、池寶林、顏定富、呂澤富、出外巡邏、行經共和新路海昌路地方、見有形跡可疑之男子五名、聚於路旁、喁喁私語、警即趨前檢查、五人頓返身逃走、警察追逐、結果拘獲四人、當卽一倂帶局、詰悉其姓名爲金何富通州人、王阿弟海門人、張阿根通州人・陳老五浦東人、在金阿富身上抄出實彈手鎗一支、若輩均供認係盜匪、今晚擬赴租界某姓家行刦、不圖被獲云云、聞尚有餘黨甚多、現正在偵緝中、

一婦死於車下

嘉興老婦沈宗氏、年七十二歲、在呂宋市路口□、前日（十七日）下午三時、經行□□□、□□□中、□□□□公司第二十六號長途汽車□□□□□、撞斃路□□、致將老婦撞倒、□□□□□□□、[illegible]

窮漢被困小飯店

赤膊行於雨下

河南人周□秀、□年卅□、向在[illegible]

車禍併誌

[illegible]

半淞園將開春蘭大會

南市半淞園、位居於半村半郭之間、亭池花草、均著盛名、茲園定於本月十日起二十二日止、舉辦蘭大會三天、佳種數百盆、均係名家搜集、內有數株價値頗鉅、所陳列之蘭花、並不加價云、

南北朝碑

珂羅版印瘞鶴銘水拓本一冊三元○珂羅版印明拓李仲璇修孔廟碑一冊三元○珂羅版印崔敬邕墓誌一冊元一四角○珂羅版印宋拓張猛龍碑並碑陰一冊五元○珂羅版印明拓張猛龍一冊二元二角○珂羅碑印何蝯叟藏張黑女誌一冊一元○珂羅版精印張黑女誌一冊一元四角○珂羅版印舊拓石門銘二冊四元八角○珂羅版印六朝造像精華二冊八元○初拓爨寶子碑一冊二角○初拓爨龍顏碑一冊五角○匋齋藏瘞鶴銘兩種一冊一元○水前拓本瘞鶴銘一冊四角○中岳嵩高靈廟碑一冊四角○海內孤本大代華岳碑一冊四角○舊拓刁惠公墓誌一冊四角○初拓崔敬邕墓誌一冊四角○鄭道昭雲峰山論經詩一冊三角○初拓鄭文公碑一冊七角○明拓賈使君碑一冊三角五分○初拓張猛龍碑一冊五角○初拓劉懿墓誌一冊二角五分○原拓鄭道忠墓誌一冊四角○初出土拓王基斷碑一冊三角○孝昌石窟碑一冊三角五分○宋拓魏初修孔子廟碑一冊二角五分○舊拓石門銘一冊六角○全椒積玉橋殘字一冊四角○龍門二十品二冊八角○魏墓誌三種合冊一冊四角五分○舊拓好大王碑一冊四角○六朝墓誌精華共四集每集三元○雷峰塔華嚴經殘石眞形一冊五角

上海　南京　北平　有正書局發行

中國實業銀行召集臨時股東會通告

[illegible]

中國實業銀行董事會啓

四明銀行召集臨時股東會通告

[illegible]

四明銀行董事會啓

廈警局查拘無照煙民
因籍民煙館可自由吸煙
派警守門前無照者拘捕

廈門通信、廈門煙館、現均由日籍台人所營、自一月一日起、減爲一百五十間、另有台人組永誠鴉片承銷公司、向承銷全省特貨[illegible]福閩公司領辦廈門煙土批發營業、按月認銷一萬四千兩、各煙館向其領牌分等繳費、認額銷煙、惟因煙館爲日籍民所開、我警察不能入館檢查、故煙民但得入館、即可自由吸煙、影響禁政極大、煙民登記領取吸煙牌照、於二十五年度截止、全廈現已登記領照煙民僅四千餘人、而實際上此一百五十間每日之顧客遠過於此、據永誠公司稱、厦門煙民實有一萬餘人、此種狀況下、不特無照煙民無由取締、且在籍民煙館特殊之保護下、可無限制增加私吸者、厦警察局爲此乃自三月十三日起、令各分局派警駐守於各日籍煙館門前、凡來吸煙者、驗有領照始許入館、無照者即予拘局勸戒法辦、計十三日拘捕無照煙民二十六名、十四日拘十二名、十五日拘十六名、均先送院勸戒、按禁煙法辦、煙館不得售煙與無照煙民、日籍煙民則不受此取締、現永誠公司又向全省禁煙督察處請給予該公司發給吸煙執照權、由該公司發給無照煙民、並將執照費由六角減爲一角二分、據謂如是可查明本市煙民確數、禁煙處未允許云、

台人在廈組設公司
運銷東北貨物
熱河鴉片密謀運廈說

廈門通信、東北僞組織派一來華南調查市場、接洽東殖產局高級職員台人楊某、北貨物運來傾銷過厦結果、由台紳陳某及私人日籍之著名鴉片大王葉某組織公司、承銷東北產品、資本定四十萬元、主要營業除東北出產之豆餅麵粉、肥粉、水泥、及日本棉紗運銷厦門及漳泉各屬外、擬藉載偷運熱河所產煙土、私運來厦銷售、其運輸手續係由東北運天津、轉輪運至台灣、然後由台灣轉輪運厦門、據聞第一批各貨已配出、該公司日內擬派台人蘇某往台押運來厦云云、

商務印書館 本週新書一覽

三月十五日
- 普式庚逝世百周年紀念集（中蘇文化協會上海分會主編）　戈寶權編輯　定價三元　郵費一角五分
- 科學隨見錄（中學生自然研究叢書）　蔡賓牟編　定價六角五分　郵費二分半
- 金融法規彙編（中央銀行叢刊）　中央銀行經濟研究處編　定價二元　郵費七分半

三月十六日
- 國際政治條約集（中法文化叢書）　齊希白編譯　一冊　定價一元八角　郵費七分半
- 植物圖說（中學生自然研究叢書）　冰紹夏編譯　二冊　定價一元四角　郵費五分
- 中國刺繡術（史文本）　[illegible]民著　定價九角　郵費二分半

三月十七日
- 英文水滸　J. H. Jackson譯　二冊　定價七元　郵費[illegible]角五分
- 昆蟲的社會行爲（中學生自然研究叢書）　Imms著　黃其林譯　定價三角五分　郵費一分半
- 事務管理的實施　何清儒著　定價三角　郵費二分半

三月十八日
- 現代各國社會救濟　陳凌雲著　定價一元五角　郵費七分半
- 大學叢書 現代邏輯 精裝本　汪奠基著　定價一元六角　郵費五分
- 力之祕訣　E. Liederman著　趙竹光譯　定價七角　郵費二分半

三月十九日
- 西康紀要　楊仲華著　二冊　定價一元七角　郵費五分
- 甲骨集古詩聯上編　簡琴齋撰　定價五角　郵費二分半
- 蕭孝嶸修訂墨跋量表　蕭孝嶸著　定價五角　郵費二分半

三月二十日
- 大學叢書 道德學 精裝本　溫公頤著　定價二元四角　郵費七分半
- △青年氣象學大綱　白桃著　定價六角　郵費二分半
- 中國鄉村衞生行政　薛建吾著　定價五角　郵費二分半

【附註】書名上加△者爲本週特價書　加○者爲星期標準書　特價照定價七折發售

外埠函購各書除郵費外另加掛號費八分

本館編印　出版週刊　每冊二分　預定全年五十二冊一元（國內郵費在內）

日人注意閩省農村

台灣石灰窒素肥料製造技師、台人鄭耀西農報專家日人田口隆等、日前抵厦、偕厦門三井洋行員佘君河十二日赴漳州向龍溪長泰兩縣推銷肥田粉、十四日返厦、據田口謂、龍溪長泰兩縣土質極肥沃、無需肥田粉並極宜種植甘蔗桐樹、十五日又偕三井厦行長竹村英昌赴禾山農場參觀、亦推銷肥田粉、留樣品而去、按日人近極注意閩省之農村、二月底台灣農村考察團磯永吉博士一行、歷遊漳泉赴省、此次又有田口隆之來、又泉州十二日有日人田口秀偕台人鄭望東到泉、據言將往各地販賣藥品、十三日往安海石獅一帶、泉州近常有來歷不明之外人來往云、

王澂瑩晉京
商抵補黔省厘金

◎貴陽十八日電、王澂瑩十八日循湘黔路赴京、據談、本省百貨稅類之厘金病民殊甚、此行係向中央請款抵補、使該稅得早日裁撤、約一月返黔云、

立德門勘察
閩各縣水力發電

◎徐州十八日電、滬西門子廠工程師立德門、應聘來閩、勘察閩各縣水力發電事業、並籌設九鯉湖水電廠、經費擬定五十萬元、俟省府核准後即可實現、

王正廷赴任期
約在下月中

◎南京十八日中央社電、王正廷十七日晉京、晨九時赴外部、王寵惠、接洽赴美使務、約談一時餘辭出、下午記者趨謁、據談、赴美履新時期、約在下月二十日左右、因對美外交改進事務、尙需與外部詳談、又聞我駐美使館現址不甚適當、王赴任後、或將計劃遷移、

津北洋工學院
籌備恢復大學

◎天津十八日電、國立北洋工學院、籌備恢復大學、預定本月底在京開會、商討一切、現已準備下學年開始招收理科學生、又該院在保籌設分院事、須待恢復大學後再進行、

蔡駿曾鴻禧等被捕
漳厦間私運軍火嫌疑
日報稱曾係台人否認私運事

厦門通信、一五七師駐嵩嶼（厦門對岸屬海澄）、排長郭天鳳、奉師部令、率隊會同區長林從穆、於十二日晨二時、赴鍾仔尾鄉保長蔡駿住宅、捕蔡駿及曾鴻禧邱賤帶區、即解漳州師部、聞因曾鴻禧邱賤平時往來台灣厦門及沿海一帶、私運軍火及私貨、前月運私貨到金門、被該縣保安隊破獲、一度往惠安私運鴉片萬兩運漳、皆與曾鴻禧有關、此次被捕、爲係曾邱等前月由台灣密運長短鎗百桿、在新鞍社起卸、藏鄉人邱擁處、密輸內地、保長蔡駿則有包庇嫌疑、同時逮捕、此事發生後、曾鴻禧之母刊啓事、謂其子係厦門正當商人、赴鍾仔社托蔡駿代爲收買紅糖、被人挾嫌妄報被拘、已具呈向漳州師部辦冤云云、至十五日本市日本報紙承認曾鴻禧爲台灣人、向往來厦門海澄間、販賣雜貨、收買內地土糖、並無私運軍火情事、係被誣報云云、案現尙在漳州師部偵查中、按台人去年來私入泉屬內地雜居者甚多、最近調查亦有數百、惟所報籍貫均係漳泉各縣、其實台灣人均漳泉移往、改隸日籍僅四十年、其歸來亦有族人成黨、故極不易查出、如曾鴻禧迨現在始承認其爲台灣人矣、

蕪營業稅查帳糾紛解決
各商店昨午後復業

◎蕪湖十八日電、蕪商爲營業稅局查帳糾紛、停業已歷一日、商會十八日召集執監委及各業公會主席開會、經行政專員竭力勸導復業、當經議決、㈠營業稅申報手續延期一月、方可查帳、㈡減稅由各常委謁楊財廳長、就地解決、否則由專員領同進省磋商、商會當錄案通告各商、午後全體復業、米業亦照常交易、

發生罷市風潮經過
近因查帳捕人商界罷市請撤查
營業稅率爭執已久

蕪湖訊、皖省商民、以營業稅所訂稅率、較江浙爲高、迭報由蕪商會呈皖省政府與財政廳、請求援照江浙先例、減輕稅率、迭未邀准、目前皖中南北各地商會代表來蕪、舉行聯席會議、討論所得稅申報之際、復經各地商會提出營業稅徵收問題、經衆議決、但請省府援照江浙先例、予以減輕、

查帳爭執　逮捕二人

詎此事正在懸而未決之中、蕪湖營業稅徵收局、於十六日下午派員上街查帳、因與商民發生爭執、查帳員司、將陸榮記棉紗號東陸春圃、及裕興厚麵粉號東後宏大二人捕去、送至縣府收押、

商店罷市　請撤查

於是全蕪商民、於下午一時後、全體罷市、並各店門上粘貼一營業稅局、非法壓迫、商民恐將停業、之白底紅字紙條一張、且於當時閉歇後、商民數百人、沿途呼籲、請求主管公署、時商會正在開會、討論營業稅事、得到上項報告之後、復召集臨時緊急會議、討論解決方法、而此數百商民適亦蜂擁到會、請求援救被捕商民、及請中央派員查辦、致會場擁擠不堪、一時幾無隙地、旋經該會討論結果、決分電南京行政院・監察院・財政部・皖省政府・省黨部・皖贛監察使署・皖捐稅管理委員會・及蕪湖縣黨部・縣政府・警察局等各機關、京滬安徽同鄉會、請求派員澈查、及主張公道、一致援助、以便早日解決、

軍警機關　派隊梭巡

當此事發生之時、二區專員高文伯等、極力斡旋、以免事態擴大、但因商民意志堅決、有不達到減輕稅率目的不止之勢、是以迄至今日（十七）下午四時止、各業仍未恢復營業、並自今日起、由各業公會主席、齊到商會辦公、軍警機關爲愼重治安起見、分遣部隊、駐於各要道梭巡、故地方秩序頗爲安定、

楊廳長談　表示兩點

記者於此事發生後、即至地方銀行訪晤楊財廳長、承發表兩點意見如下、㈠對營業稅局查帳、認爲係執行現行法令、本人當無所表示、惟商界既全體停業、自須靜候省府處理、㈡整頓營業稅、欲求徹底、端爲查帳之一途、然商人習慣以及營業上、對查帳咸受麻煩、自亦係實情、此項事件、醞釀甚久、在去年有各批發商號要求減低稅率、彼時曾允予研究、以爲合理處理、蓋皖省營業稅率、訂自二十一年、至元龍長財廳時代、現在欲謀改善、依法當提付省府會議討論、財廳所盡之能力亦祇止於此、故查帳與改善稅率、截然爲兩事、不能併爲一談、議者早明瞭、自可望迅速解決云云、楊氏於十七日下午九時返省、向省府商謀解決辦法、

商會開會　議決辦法

蕪湖縣商會、於此事、於十七日上午十一時召集各業代表大會、到二百餘人、由常委主席、議至下午一時始散會、開會時由主席報告、略謂日昨因營業稅局武裝查帳、逮捕商民、激成全市停業風潮、商會奉高專員電召、令各委員勸導開市、負責通知、營業稅局暫停查帳、靜待解決等語、當經衆決議如下、㈠停業風潮、靜候上級派員查辦、照案答復高專員、㈡請財廳長即日召集全省各地商會、討論修改本省營業稅徵收章程、援蘇浙例減低稅率、㈢再由商會致函蕪湖營業稅局查照前函、即日組織營稅評議會、㈣呈請撤懲[illegible]營業稅局長及整理營業稅之員團、並撤非法逮捕商民之營業稅局員司、㈤營業稅局後不得再有苛擾情事、並不得携帶武裝上街查帳、㈥由大會推汪雲谷・王竹浦等七人、代表大會慰問非法被捕商民、㈦推葉月澄・王竹浦・汪瀚吾十人、代表大會招待中央委派來蕪澈查本案之委員、

專員勸令　立即復業

散會後未十分鐘、二區專員高文伯・復親到會、面諭商會負責通知、限各業立即開門、恢復營業、否則爲治安關係、即須立時宣佈戒嚴、商會方面、商討結果、復定下午三時、再召各業開代表大會、討論解決方法、茲將商會兩電錄次、（銜略）㈠蕪營業稅局因武裝查帳、逮捕商民、致激成全市停業風潮、屬會勸導無效、除繼續勸導外、謹電奉聞、㈡頃電宣蒙覆及、現由各業代表集議、僉以皖省營業稅率特重、百般呼籲無效、近更派整理委員武力查帳、任意逮捕商民、以致無法營業等語、屬會勸導無效、伏乞派員來蕪澈查、以便早日解決、而免風潮擴大、迫切待命云云、

商會開會　議決辦法

閩贛鐵路線
經延平達貴溪
與浙贛路聯絡
履勘竣事

◎福州十八日電、閩贛鐵路線經履勘竣事、經延平達贛之貴溪、與浙贛路聯絡、需經費二千五百萬、除由中央補助部外、餘由閩省分別擔籌、

墨索里尼發表演說
遊非無密謀　無侵犯他人目的
希望英法勿再疑忌義國

◎特里波里十七日中央社路透電、義首相墨索里尼今日在此舉行凱撤銅像揭幕禮時、發表演詞、內容希望、英・法勿再疑忌義國之意、墨氏首謂渠不忘日內瓦阻塞義國呼吸之希圖、繼謂渠之來遊非洲、既無不可告人之密謀、更無侵犯他人之目的、乃所謂民治國者、竟作聳人聽聞之宣傳、滋可異已、實則意國願在地中海內外、與世人共處於和平之中、凡表示與此同樣之志願者、義國願與之合作云、

法兩派衝突後

各工會總罷工半天
內閣地位不受影響

◎巴黎十七日中央社哈瓦斯電、近郊克里希市、昨晚因法西斯派社會問題研究黨與共產黨發生衝突、以致釀成流血事變之後、據一般人意見、勃魯姆內閣之地位、不致因此次事變而受危害、總工會幹部方面、亦再三注意、決不使人民陣線政府、發生困難、總工會秘書長石屋、頃謁見勃魯姆總理、並向其徵實、總工會所屬各工會、擬於明日午前、舉行總罷工半天、以示抗議、但各項公用事業及公務人員不在罷工之列、以故地方秩序、可不致發生影響云、本日京城情形、悉如平時、惟警察亦未採取特殊防範措置、以保護各區公共建築、勃魯姆總理之官邸、內閣閣員、則於晚間七時半、舉行會議、歷兩小時始畢、當由內務部長陶爾謨發告、謂本案現正進行司法偵查、政府決定採取嚴峻處置、凡有違法干紀者、恐當嚴懲不貸、此外、並當採取適宜措置、以使公共秩序、與社會和平、得以維持於不墜、閣議畢後、內閣閣員、當即連名發表告巴黎民衆書、剴切勸告居民、萬勿參加足以擾亂公共安寧之任何示威行動、並謂勞工人民、以忠實精神、擁護人民陣線政府、於茲一月、實屬可嘉、政府自當繼續加以信賴、此後務各抱鎮靜態度、對於挑釁行動、應有所警戒、勿受其愚云云、又克里希市關於人民陣線之各團體、今晚在市政廳內舉行會議、事前經政府當局核准、但以僅在市政廳內部開會爲條件、參加會議者、約有三千人、當時該市街上有若干人士、成群結隊、議論昨日事變、此外並未發生何項事故、

羅斯福否認
將提出和平計劃

◎美國溫泉城十七日中央社哈瓦斯電、報載美國政府現擬待適當時機、提出一種和平計劃、而以縮減軍備爲其主要之點、此說頃由羅斯福總統加以否認、

巴力斯坦阿猶衝突愈趨嚴重
一日發生三次炸彈案
共傷二十七人

◎耶路撒冷十七日中央社路透電、今晚此間發生炸彈傷人案三起、共傷二十七人、內有數人傷勢頗重、第一起發生於大街中、時爲晚間七時、行人甚多、致傷十六人、內有警察一與幼孩四、少頃大街某阿拉伯人所設之咖啡館、被人擲入炸彈兩枚、傷阿拉伯人七人、內有二人因傷勢較重、當即送入醫院療治、未幾第三起炸彈案、又告發生、郊外阿拉伯人所開之咖啡館、亦被人拋入一炸彈、傷四人、

西政府請協助
以某種利益交換
英法加以拒絕

◎巴黎十七日中央社哈瓦斯電、按之可靠消息、英法兩國政府、曾於上月中接到西班牙共和政府照會、要求兩國予以援助、而以西屬摩洛哥境內某種特別利益、畀予兩國、作爲交換條件、英法兩國外交當局、現方研究此項照會、特據一般人所知、法國政府將與英國採同一態度、而拒絕西國提議、則以英法兩國均願恪守不干涉西班牙內亂之政策故也、

德船運軍火赴西
荷嚴重抗議扣船

◎倫敦十七日中央社路透電、頃由西班牙政府方面向英外部報告、比國安德威浦港現有德船一艘、擬裝載軍火赴西、爲掩人耳目起見、正在裝載普通商貨、但據船員言、該船將駛往西班牙叛軍之港口云、再則荷蘭對於西班牙國民軍之截留荷船、極爲憤慨、擬採取強硬手段應付之、荷外長格萊夫今日在參院發表宣言稱、倘西叛軍領袖弗朗哥將軍之軍艦、再行截留荷蘭船隻、荷政府將以對待海盜之方法對付之、蓋佛朗哥之政府、迄今尙未爲荷承認、故其截留荷船、祇可認爲海盜行爲也、查格萊夫之言論、係因荷蘭煤船一艘、在休達被西國民軍截留之故、荷蘭巡艦爪哇號、方自東印度駛返本國、自此事發生後、即已開足馬力、駛往西班牙領海矣、並有潛艇一艘、已奉命刻日駛往馬拉加港、向國民軍方面、要求被截留荷船一艘、立即加以釋放云、

西班牙在華僑民
受我國司法管轄

本埠訊、據外交部駐滬辦事處息、自西班牙駐滬總領事兼駐華代辦拉亞柯斯亞、去歲十月間辭職、西班牙在我國、即無使館代表、最近我政府已決定對於在中國之西班牙人民、行使司法上之管轄、並已由司法行政部通令各級法院遵照、聞有牽涉西班牙人民爲被告之案件數起、已由我國法院受理云、

法前駐義大使
尙伯蘭遭狙擊重傷

◎巴黎十八日中央社路透電、法國前駐義大使尙伯蘭、昨日夜間在北部被人狙擊、受傷極重、尙受傷後立即舁入醫院、但其傷勢極爲險惡、事後曾有一婦人以嫌疑被逮、該婦人自稱爲方日琪夫人云、

日人製造長距離飛機
稱能連續飛三日夜
企圖破世界長距離飛行紀錄

◎東京十八日同盟社電、日本航空研究所自昭和八年以來、[illegible]

日藏省計劃
統一朝鮮金融機關

◎東京十八日同盟社電、大藏拓務兩省當局及朝鮮總督府協議改革朝鮮金融制度後、擴張金融機關業務問題、其結果已得辦法、待議會閉幕後、以大藏省爲中心、進行交涉、以期早時實現、據聞統制朝鮮金融機關辦法內容如次、㈠朝鮮銀行有發行銀行券、並實行普通銀行業務、統一全朝鮮金融機關、㈡限定朝鮮殖產銀行之業務爲不動產金融業務、㈢限定東洋拓殖公司之業務爲工業金融、㈣朝鮮總督府設法援助現有各銀行之活動、以計促進普通銀行業務、㈤縮少金融組合之業務、與限定其業務爲對組合委員之金融、政府又爲強化對此等機關之監督權計、由大藏省監督朝鮮殖產銀行在日本內地之業務、拓務省與朝鮮總督府共同監督東洋拓殖公司在朝鮮之業務、

日飛機墜落
二機師斃命

◎高田十八日同盟社電、十八日午後〇時十五分、日本航空輸送股份公司所屬之東京富山間定期旅客機（操縱士森田信次機關士松崎彌次郎）、飛至新潟縣高田市外春日村上空、忽遇大雪而墜、機體大破、技士二人當場斃命、

美女飛行家出發
飛火奴魯魯

◎俄克蘭十七日中央社路透電、爲浦特曼夫人駕機出發之一小時前、以馬尼剌爲終點之夏威夷飛剪號飛船、及以紐西蘭爲終點之汎美飛剪號飛船、皆已出發、亦皆以火奴魯魯爲第一站、故存競爭之心、咸以先渡太平洋爲快、浦特曼夫人偕航海員曼寧上尉及其他助手二人同行、俟抵澳洲達爾文口岸後、浦特曼夫人將獨自繼續前進、

追及汎美飛剪號

◎俄克蘭十七日中央社路透電、浦特曼夫人今晨四時三十六分飛出後、未幾即有電來此、謂已追及汎美飛剪號、但與汎美飛剪號同時出發之夏威夷飛剪號、則未聞追及、[illegible]